盛京時報

休刊日：中日大祭禮拜日之翌日
大正二年陽十月二十二日　陰九月二十三日
本報價目（每張銅元五枚每月七角五　外埠郵寄每月九角　外城半年五圓全年九元五）
告白刊例（一行五號字十六字起碼登一日者每行四角登長期者價格面議）
發行人　一宮房次郎
發行所　盛京時報館　奉天大西門外什字街路北
電話　日二二二番　中一八六號

論說

內閣改組問題

自正式政府成立。而內閣改組之聲。乃囂然不絕於耳。甲派以應有此改組之手續爲言。乙派則兼含有推翻之性質者也。甲派之言曰。臨時之政府運命既終。斯臨時內閣之運命。亦隨之以盡。萬無不改組。而仍聽其存在之理。即閣於時勢。亦應履行辭職任命種種手續。以免爲國內外之所詬病。乙派之言曰。臨時內閣總理。自應隨臨時政府以俱去。況號稱第一流人才內閣。而默溯兩月間。所表見者。乃亦不過爾爾。則更無聽其存在之必要也。之二說者。出於一般政客之口。充塞於人人之耳。內閣改組。殆不能不見於事實。然如甲派之所主張。則固於大局無害。若乙派之所主張。則吾實未敢表贊同之態度也。請申說其理由可乎。內閣者。大政之所自出。臨時期內。不及二年。而內閣總理。四易其人。大足爲世所詬病。然在臨時期內。用人行政。概以敷衍出之。則猶有說。若夫正式政府。既已成立。東西各國。一致承認。對內對外。尤不容掉以輕心。致生他項枝節也。臨時總統。可爲正式總統。臨時內閣。誰謂不可爲正式內閣乎。袁總統既已信任之於前。斷不至忽生不慊之情。而別謀所以倚任者。故就現勢言。因臨時正式之遞嬗。而履行種種手續則可。若因此而欲搖撼現內閣。盛倡改組之說。則竊以爲無當於事實也。能內閣任事兩月。所表見者。亦自無異於恆流。誠與第一流人材內閣之宣言。不相脗合。顧亦思我國今日之情勢爲何如。其受病率在十年百年以前。而能以最短之時間。遽責其收莫大之効果乎。前此內閣總理。有學識者。以不諳國故而失敗。富經驗者。又以盲於趨勢而去位。然則繼今以往。鑒於前失。必且以純粹之官僚派。繼任而爲內閣之總理。夫純粹之官僚派。而謂可以治今日之中國。則滿清至今不亡可也。官僚派用事。學識經驗兩派。乃益退處於無權。試閉目而思後此之情勢爲奚如。當必有瞿然以驚者。彼盛倡改組內閣之說者。倘亦念及於此。而爲風雨漂搖之民國。稍々加以維護也乎。

雜錄

蕭議員辭職理由書

衆議院鑒萱辭職祈予許可其理由如左三端維諒察萱反對袁世凱曾在議場述其內政侵權違法外交喪權辱國又由滬電請兩院劾其謀叛勒令退職誠以袁世凱有不與共却並立之勢而其所爲又足以斷送國家也今袁世凱以魔力得爲決選產出之正式總統萱所主張失敗自歎代表無狀深負於全國議員之職再不敢一日居故辭職國會開幕以來對於違法之借欵可以庇護喪權之俄約可以通過袁世凱弄兵激變全國鼎沸可以置若罔聞豈眞多數議員之良心如斯政見如斯耶被金所軟化强力之脅迫耳即令袁世凱因決選而爲正式總統又豈出於信仰以爲非斯人不能保障共和桿衛國家耶亦惟軟化脅迫之結果耳議會已陷於被動地位議會已根本上破壞議會之眞正意見已無自由發表之望豈仍爲議員胡爲者故辭職議員爲人民代表身分如何高尚責任如何重大居於立法上最高機關多不以政治爲生活貪鄙者藉議會爲商場恒怯者以議員効臣妾氣節不存廉恥道喪萱欲尊重名譽保全人格亦不得不潔身引退與議會斷絕關係也故辭職

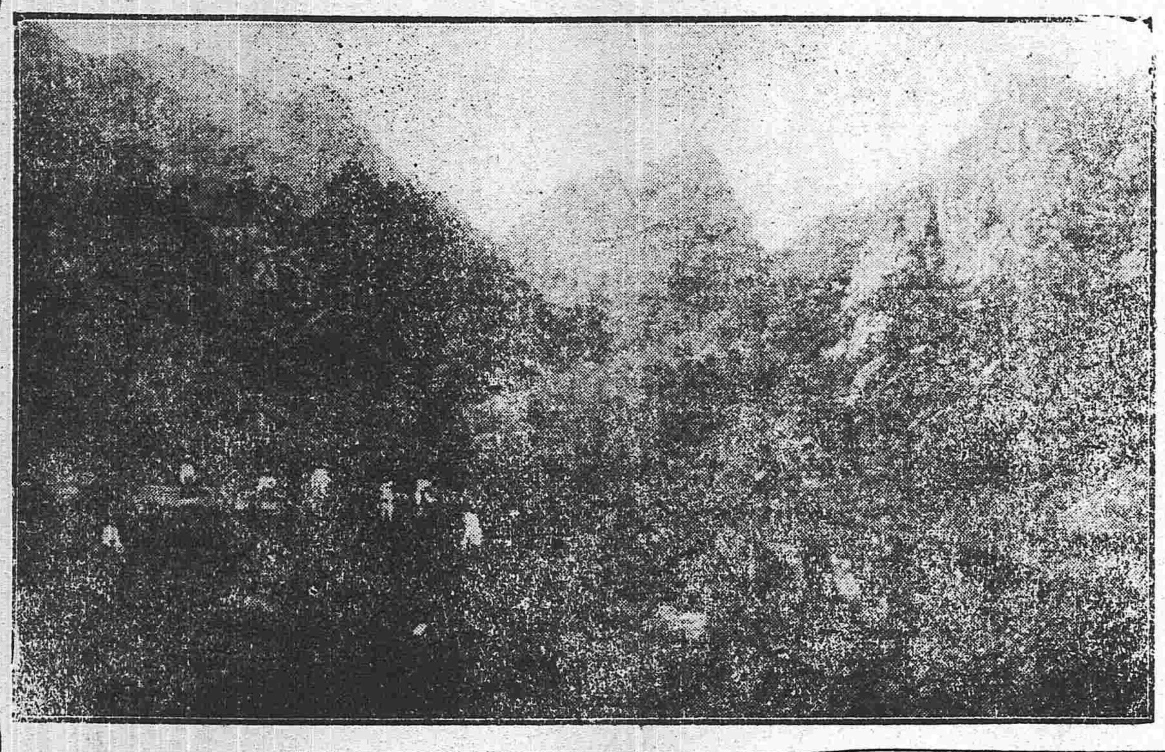
鳳凰山秋色

中日軍界聯結之感情

▲青木中將之留別

京函云十一日日本駐紮武官青木中將東邀姜上將暨上將陸軍總長各參事司長參謀陳次長及各局長乂江翼長張司令章中將諸公晚讌於東單牌樓三條胡同大和俱樂部在京日妓刊席侑酒者甚衆酒酣青木中將起言今晚奉屈之意無他不過鄙人將作旅順之行特藉以作別耳鄙人奉職貴國近已十六七年承諸公惠愛指敎幸於一切公私俗尚略稱諳悉已覘中國爲我第二本國故此次調任旅順甚非已願惟既奉政府命令即不得不尅期啓行忡悒之念誠無已時幸旅順距京匪遙屈計行程不過兩日諸公有時道出彼土幸尚信宿稅駕小作盤桓或者尙非罕事否則鱗鴻將意亦稱順便茲姑勿計鄙人去後繼鄙人之任而駐京者爲此齋藤大佐齋藤君曾在貴國南省供職於貴國情形雖畧有研考然昧者尙多幸望諸公不棄仍以愛我敎我指導我者愛之敎之指導之則兩國政府日益親密永保東亞和平鄙人有厚幸矣幸進一杯爲諸公壽齋藤大佐亦起言鄙人奉政府命令來繼青木中將之任藉獲與諸君子晋接周旋私心竊喜唯鄙人雖曾在貴國南省服務數年而於貴國一切情形仍多未諳以中日兩國交誼之睦諸君與青木中將感情之洽必能推其所愛不棄鄙人時賜敎言以匡不逮是實鄙人之幸云云旋諸客推章中將遹駿代表以日語致答詞畧謂僕等欣承寵召感謝之至以青木中將駐華之久與僕等公私之洽當此臨別誠不能不爲邑邑唯我輩軍人處事精神爲要形式次之青木中將之調任旅順齋藤大佐之繼駐北京此不過形式事耳若青木中將雖去而仍以在京辦事要領授之齋藤大佐則身雖遠去而處事之精神長此不渝實我輩軍人最希望之事也言畢主客飲角盡歡而散

▲中國軍界之歡送

十二日晚八鐘軍事處陸軍部參謀部拱衛軍禁衛軍毅軍步軍統領衙門上等各軍官在東廠胡同將校聯歡社邀集日本駐京各軍官爲歡送青木中將歡迎齋藤大佐之會由姜上將桂題主席酒半主位諸君公推段上將芝貴代表致詞謂青木中將之在中國也已近十六年餘於中國情形至爲熟悉於中日兩國交誼極有關係加以我輩軍人相見更有一種特別之誠睦國際關係或個人交情所不能格限者故其扶助中國軍事之意發於至誠在十餘年前大總統方在小站練兵時卽多得青木先生之協力如延聘敎習派學生赴日留學等事蟬聯接續至再至三敦至之誼至可欽感情彼時格於政體之專制諸見室碍對於軍事改良諸端尙多有力不從心之憾茲當政體革新障碍行將廓方冀永相扶翼益治軍事以期中日兩國提攜東亞共保和平孰意調任旅順之檄忽已鄭至令我情別之意無端發生檯酒驪歌何勝悵惘所幸齋藤大佐夙在南省於吾國情事亦深有研究凡青木中將未了之事轉相告語必能依歷來方針和衷商辦是青木君去仍如未去也敢進一杯爲歡送歡迎等形式之表示至其精神則決不能以形迹求也更由章中將遹駿譯日語歡述全席歡暢青木齋藤兩君各有答詞意極誠懇夜深始罷酒散而歸

觀奕閒評（續）（日本有賀博士著）

凡要元老院及代議院同意之命令決議及表決（即休會問題）（命令決議及表決云者其間非有劃然之區別惟因於其目的事項常異其用字已耳）者可以之提出於大統領受大統領之認可始生其効力若大統領不認可時從關及法案所定之規則及制限要依於元老院及代議院議員三分之二以上更爲可決

如以法蘭西憲法視之附與大總統以法律拒否權頗爲審愼僅使兩院負覆議之義務而已政權關係法第七條曰共和國大總統自回送確定可決之法律於政府之時起算一月以內必公布其法律但兩院以特別之決議布告其爲緊急公布之法律時則三日以內以次公布之共和國大總統於前項之公布期限內得附其理由於通牒求兩院之再議但兩院不得拒其再議法國至前關要求覆議之權仍且未嘗實際用之其故無他法國本采兩院內閣制度議會如將內閣反對之法律案仍然可決則內閣卽行辭職絕無呈請大總統實行覆議權之餘地故也今爲民國計本擬不采議院內閣制而采超然內閣組織故如遇國會將與大總統所定政治方針大戾之法律案悍然可決則大總統不可不有極力與之相爭之權而欲爲之則非有拒否權不可也矧臨時約法第二十三條認明大總統對於國會所有議決事項一律有拒否權豈有於今半途而廢之理哉（未完）

文苑

東山雜記二十（續）（堂）

蓋成列之物用觶。乃古代之通習。未必閉藏爲義也。趙注孟子以追爲鐘鈕。蠡爲蠡蠡欲絕之貌。追爲鐘鈕。古無明文。而蠡則古鐘上實有是物。唯追作何解。不敢自爲說耳。

傳世古器。樂器如鐘磬。兵器如戈矛劍戟。洗器如盤匜。酒器如彝壺尊罍勺爵觚觶角斝。煮器如鼎鬲。黍稷器如簠簋如敦。今皆有之。籩豆雖無存者。然尚有瓦豆在。可知其形製。唯俎作何狀。則不可知。詩魯頌籩豆大房毛傳云。大房半體之俎也。鄭箋則云大房玉飾俎也。其制足間有橫。下有跗。似乎堂後有房。然少牢饋食禮。腸三胃三長皆及俎拒。鄭注拒讀爲介距之距。俎距脛中當橫節也。明堂位。俎有虞氏以梡。夏后氏以嶡。殷以椇。周以房俎。鄭注梡斷木爲四足而已。嶡之言蹷也。謂中足爲橫距之象。周禮謂之距。椇之言枳椇也。謂曲橈之也。房謂足下跗也。上下兩間。有似于堂房。據鄭君詩禮三注。則俎之爲物。下有四足。足間有木以相連相距。距或中足。或在足脛。其距下之跗謂之房。然有不可通者。案周語禘郊之事。則有全烝。王公立飫。則有房烝。親戚饗宴。則有餚烝。韋注全烝全其牲體而升之。房大俎也。謂半解其體升之房也。餚烝升體解節折之俎也。則房烝實與全烝相對。蓋升半體之俎。當有兩房。以半體置一房。合兩房而牲體全。故謂之房。毛公云。大房半體之俎。意正如是也。少牢饋食。雖係餚烝。而亦用房烝之俎。故有俎拒。拒者卽兩房之隔。故制腸胃長短。以俎拒爲節。不容取俎足以爲飾也。由是推之則。有虞氏之梡々。者完也。殷以椇。椇者具也。皆全烝之俎。周始有半體之俎。以其似宮室之有左右房。故謂之房俎。若足跗。則不具房形。鄭君堂房之說。殊爲迂遠矣。

火險告白

啓者弊行經理火險已有年矣因今推廣交易起見左添承保市貨、屋產、家私衣箱、緞房貨物、等件凡遇不測立即照章賠償毫無延悞如蒙紳商賜顧者請移玉弊行面議可也至於保棧開列於左

保頭等平房　每壹千元　八元
保二等平房　每壹千元　十元
保三等平房　每壹千元　十三元
保頭等房內存貨　每壹千元　十二元
保二等房內存貨　每壹千元　十五元
保三等房內存貨　每壹千元　二十元

代理　明治火險公司
代理　日本火險公司
代理　共同火險公司
代理　東京火險公司

三井洋行　奉天大西關
電話　中國一一五五號　日本二一二號　日本三三五號

往上海定期輪船廣告

榊丸　十月廿三日（陰九月廿四日）正午　大連開　每禮拜四
神戶丸　十月廿五日（陰九月廿六日）正午　上海到　每禮拜六
上海開　每禮拜一
大連到　每禮拜三

頭等票日金四十圓（一去）日金六十四圓（來往）
二等票日金二十五圓　同　四十圓
三等票日金十圓

本事務所及在營口遼陽奉天鐵嶺長春各站均可發買聯絡船車票
兩輪船現均備有無綫電信以期途信迅速而謀乘客之便利

南滿州鐵道株式會社　大連埠頭事務所

日本郵船會社瀛船廣告　由大連埠頭起

三河丸　十月三十日（陰十月初二日）上午開　往門司神戶橫濱
相模丸　十一月三日（陰十月初六日）正午開　往太沽牛莊
相模丸　十一月十三日（陰十月十六日）正午開　往門司神戶橫濱

乘船票由本出張所自買如有乘客請至本所購買

日本郵船會社代理店　三井洋行大連支店　電話（三一〇）（四六〇）

怡生輪船　開往上海日期

本輪准期開往上海風雨無阻輪內裝修清潔上下房艙鋪設幽雅官商女眷搭乘異常穩妥茶水清暢殽饌豐盛茶房人等侍奉周到望貴客早降營口坐今已按期每逢星六在營口開船往上海

陰歷	陰歷
五月十七中午開	六月初二中午開
六月十六中午開	七月初一中午開
七月十五中午開	七月廿九中午開
八月十三上午開	八月廿七上午開
九月十二上午開	九月廿六上午開
十月十一上午開	十月廿五上午開

怡和行　怡生輪船賬房王啓

本號發售

石印　鉛印大小機器　製蠟　製棉花　精米　精糧　莫大小機製
機器　製粉　石油發動機　鉄工廠所用諸般機器
石鉛印各色油墨一般材料一概俱全
紅白名片及洋帳本類　信封　黑藍赤各墨水　開明自在原墨
八寶印色　謄寫版及材料各樣　學校用各種文具　尺度等
一概俱全

本號開設於今幸蒙各位愛顧久均因貨實價廉大方應需兼代辦日本各有名工廠製造機器定期迅速運到特此佈告

奉天城裡大北門　盛京書局　阿部號
電話　日本二百五十四番　中國二百七十五番

命令 (十月十八日)

●大總統命令

張炳華廉興均給予二等嘉禾章此令

據察哈爾都統何宗蓮呈稱東蘇尼特親王扎薩克瑪克蘇爾扎普濟附庫逆擬請遞革爵秩等語該親王前以年班來京翊贊共和特加封獎乃不思効忠助順竟敢率衆赴庫叛迹昭著實屬有負民國東蘇爾尼特親王扎薩克瑪克蘇扎普應即革去爵秩以伸國紀此令

任命劉廷森署山西陸軍步兵第一旅旅長此令

陸軍總長段祺瑞呈請授高桂林爲陸軍步兵中校潘起永爲陸軍步兵少校並加陸軍步兵中校銜陳光斗郭桂爲陸軍步兵上尉並加陸軍步兵少校銜鍾啟鯤爲陸軍輜兵上尉並加陸軍輜兵少校銜李洪發爲陸軍步兵中尉並加陸軍步兵上尉銜應照准此令

據內務總長朱啟鈐呈據四川都督胡景伊電呈四川東觀察使趙一德前因勸阻熊逆致被挾入僞營迫脅服從毫不爲動竟遭戕害懇予優卹等語該觀察使臨危不屈大節凜然深堪憫惜應准比照陸軍中將陣亡例給卹并於死事地方建祠立碑用昭崇報此令

任命蘇克珠圖巴圖爾德色賚都布爲東四盟宣慰使此令

國務總理熊希齡呈請任命袁思亮爲秘書應照准此令

財政總長熊希齡呈請任命吳景鉽爲永七榷運局局長應照准此令

東京專電

●改正關稅內容

中國政府此次改正關稅探其內容係所有稅率仍按貨價征取五分惟將各貨價值從貴估計以圖收欵之激增云

●駐東京公使館特開公讌

駐京民國公使館定期二十八日邀請日本王侯大官公讌藉以披露民國政府之成立

●駐英財務官定期回往任所

森駐英財務官訂於二十四日由新橋起程擬取道西比利亞鐵路回往倫敦任所

●日貨暢銷添輪輸運

近來日貨在中國銷路頗暢聞汽船會社因此添輪輸運

●日皇日后回蹕日期

日皇暨皇后訂於二十三日由京都回蹕東京

●政界之靜謐

東京政界由表面觀之似現下稍形靜謐

外電一束

●封鎖達大尼爾之宣言

據倫敦來電云土耳其現已宣言封鎖達大尼爾海峽

●威而太被幽閉說

據舊金山來電云墨西哥臨時大統領威而太有于十七日被逮旋即幽閉于第內之說蜚語紛傳人心頗形動搖

●墨西哥大統領辭職

據舊金山來電云墨西哥臨時大統領威而太於十六日呈請辭職惟內閣因繼任無人尚不予以承認聞政界中有擬推前外相西麻太爲正式大統領者現正暗中運動

●的亞慈將軍歸國

的亞慈將軍(前墨國大統領)於十九日安抵巴奈馬港旋即決計起而爲大統領候補者現下正在籌備運動中

公電

●高景祺電陳四事 (續)

(四)省道存廢問題 利國福民首在改良政治而政治之改良一係於法律之苦窳官制之得失自統一政府成立中央官制雖已公布施行而地方官廳尙未從新訂定蓋一國之權利不能悉集於中央必分政於地方於是有地方行政其關係於國家之强弱國民之休戚非常重大究應依如何主義用何項官制始能握國利民福之關鍵政府業已提議再三從長修改將來必有一正當不易之辦法然現在爭議之要點不外二端有主張廢道存省者省制草案是也有主張廢省存道者各次提議是也而畫一地方官廳組織令發表則許省道並存採取三級制度然此不過暫時之組織並非永遠之官制本年一月八號教令固已聲明一面爲整頓現制之圖一面爲施行新政之備地方制度應俟議院議決再行公布等因是將來地方官制究採用何項主義尙不可知然就行政之進行而論固無省道並存之理由即就財政之支絀而論尤無三級並行之必要非廢道存省即廢省存道三級之制萬不可行而兩級之制究以何者爲善就政治進行上觀之地方行政之階級不宜過多我國自前清時代省道府廳州縣略分四級意在層層監督互相防維不獨階級愈多廢制愈甚行政因受害而不靈弊端因展轉而叢積覆轍在前何容再蹈故此次省制草案擬廢中間階級由縣直隸於省以省直轄各縣藉收行政敏速之效且近今立國之要非但對內重在對外必先團結於內始能競爭於外各國趨勢常次分主合鑒於世界大勢則宜存省制此主張廢道存省之理由也而駁之者曰我國幅幀遼濶各行省轄疆土動逾數千里人口之多往往在百萬以上幾與各國中一國之面積人數相埒而行政區域多或百數十縣少亦七八十縣八九十縣不等無論民政長一人耳目難周而且航軌不通之處居多文牘往還動逾旬月恐延擱展轉之弊較前尤甚且以一人監督百數十縣旣虞鞭長莫及呼應不靈又恐顧此失彼權力不足況各省地方權力過大有害中央行政之統一地方政事過繁有碍政令進行之敏速况三代之公侯百里伯七十里子男五十里一國之制不過今日一縣之大尙且分邦而治即漢之州郡唐之藩鎭宋元之軍路亦不過僅及今日一道之地如廢省存道則一道所轄多則四五十縣少則三二十縣地域近則巡行考察不難周機關少則監督指揮易爲力證以我國歷史則宜存道制此主張廢省存道之理由也就財政改組上觀之自古理財之道不外開源節流大學言生衆食寡爲疾用舒是也中國財政困難達於極點農工商鑛實業不能發達既無開源之方不得不從節流入手而節流辦法又必自裁併機關入手蓋多一官則多一紛擾多一機關則多一糜費當茲國體驟更物力不易行政所需經費悉出國民脂膏但行政官廳能少一層階級地方即少分供給我國民亦可稍輕一重負擔就省制論一省設一行政公署內分一處四司每一機關通常經費每月多則萬餘金少亦數千兩加以學警司令等費每月約需十餘萬兩常年經費即在百餘萬以上若廢省存道大省不過四道中省約分三道小省約二道每道經費至多不過五六千兩少則四五千兩加之學警司法等費一道每月不過萬兩常年經費不過十一二萬兩每省以四道計亦不過四五十萬較之省制之費幾得減半之數合通國計之每年節省約在千萬以上由是以觀就政治進行而論廢省存道與廢道存省均有理由以財政支絀而論則廢省存道實較廢道存省節省實多如慮分道而治地方行政機關太多中央監督之權力不易分給莫如以各道爲行政長官仍歸都督監察節制行省不設行政公署或三道以上設一總監但有監督擧劾之責不假用人行政之權如此則省道並存而行政機關仍止兩級庶欵不虛糜而政無弗舉或於國利民福兩有裨益伏念景祺生長汝南壯遊皖北宋陳爲敎學之地齊魯爲筮仕之方三輔備員久作風塵之吏兩河服務重遊桑梓之邦茲復山右分巡晉南駐守艱難險阻固已備嘗風土人情幾經閱歷對於民生之利病吏治之良窳學識雖未深通歷練不無一得謹就管窺所及冒昧上陳謹獻芻蕘之詞妄冀葑菲之采是否允協統乞鈞裁河東觀察使高景祺叩卅印此電到後即由國務院復河東高觀察使電云運城高觀察使卅電悉所陳不爲無見嗣後關於條陳事件仍用呈文無庸發電以節糜費國務院支印

要件

法官代表梁壽相等上國會請願書

爲請願事竊維法院之設置首重育才而法官之任用尤貴實習誠以法律與國勢社情相演爲運用之標準本其原理合其情勢復出以老練有得之手段則審判於是乎平允夫所謂本其原理者學識是也合其情勢者心理上之閱歷也老練有得者經驗後之結果也相提並論不可偏廢而其中尤以閱歷經驗爲實施法律時之必要吾國法院多成立於前清時代比無專門人才不得不取用於其他之素有法律知識及經驗者此附屬於編制法之法官考試任用暫行章程之所由出也自民國肇建編制迄未更訂舊法官然有効舊法官之賡續任事亦復年餘縱法律有改頒而引用則未聞錯誤此無他以其有經驗故耳蓋學識是其體經驗爲其用有學識而無經驗如軸之無輪綱之無網未有能行之者有難之者曰經驗雖出乎法院而學識實出乎法校學識不同經驗自異有舊經驗而無新學識如網之無綱輪之無軸亦未有能行之者不知學識雖出於法校而究非僅限於法校校外之有法律學者不能以其無文憑而詬病之而經驗則實爲法院所獨具也經驗爲學識之用用出於體寧有既見於用而尙不足言體者此証之舊法官歷辦之事績可曉然也且法律以人民知識之高下爲定衡民智日益開則法律日益進舊時之法律固難適用於今日而今日之法律又未必適用於來時法律以愈修而愈明運用則愈磨而愈妙其所以明之妙之者舍實用經歷不爲功不見夫日本乎自明治維新以迄於今其現行之民刑商諸法蓋已幾經纂易而執法者之程度自與法律以俱進若以法律之改良爲法官之用舍則舊法官不能見用於今日而新法官又將見擯於來日乎後之視今猶今之視昔理固然也乃前司法總長許世英旣昧於法理復暗於事實竟於本年二月間以部令代法律喪失全國法官之資格而以毫無經驗之新進學員改組充任其違法之點更僕難數業於六月一日列舉呈請 貴院依法彈劾在案今者舊法官特別考試法案復經政府咨送 貴院初讀審查論者謂許總長以鑒於法院改組後之現狀知學員之不足恃而復有提起前案之會議現政府承其意而亦以舊法官之不可棄遂遽提出於國會一經通過法官以一考而得回復其資格爲個人權利與名譽計獲益正自不淺然立法貴得夫平用人宜求其當特別考試之設爲各先進國所無事屬創聞義無所取壽相等準諸法理按之事實有不必考不可考之三理由請爲 貴院言其詳[illegible]焉

奉天省議會紀事

十月八日上午十一時開會佟兆元主席出席四十二人主席報告新補議員馬景貴君已於昨日到會故議員楊福堃君之家屬有意請領九月份公費楊君係八月病故候補者昨日始行到會其中曠職是否擬作公積抑發給楊君家屬三十二號袁金鎧此等事前已議決前者出缺候補即發生効力恐難再給楊君十七號齊大昌按照前例九月公費似應給馬君但馬君到會過遲如仍適用前條則無以解於悞會之罰則應再詳細討論五十五號楊顯青一月未曾到會何以能領公費十六號趙乃普九月公費應扣作公積卅二號袁金鎧前會議時亦有主張以到會爲算者會以同仁有言如不在會期之內將如何辦理始議決無論在何時出缺前者停止後者即行繼續此次變更前案應詳細討論七號馬延銘此中有疑義如有事故而不到會者將如何辦法三十號高清和前既議有結果此刻碍難推翻應照舊辦理不必研究十七號齊大昌凡事不厭求詳前此錯悞此刻亦未始不可更改廿七號李友蘭法律以最後規定者爲有効截曠公費如全數發給候補之人因與悞會之罰則有碍始發生變更之議此即應以罰則爲定如罰則規定在先則可以照例辦理罰則規定在後是前此之到會不到會者均置無論此後方有不到會之限制馬君之事亦可以從新討論卅五號蕭露恩前此候補未扣截曠因其中間斷之日無多似不必多此一番煩擾此人曠悞一月有餘如盡數發放實與罰則有碍七號馬延銘爲維持以來起見規則不能不求完善六十號李雨春前此候補者未曾扣曠因距會期甚近爲日無多且正額尙有多未到會者是以不能獨扣候補之公費現在罰則旣已實行勢不能援照前例廿六號秦玉璞此事亦最易解決祇以到會日期爲算如不在開會期間亦須持證書來會報到四十號左奎增馬議員到會之遲其原因係官廳文書之稽延有以致之並非其自己躭悞也廿九號王如山議員當選有一定到會之日期如逾期不答復應選即失其當選効力官府之知會遲悞是官府違法現馬議員旣已到會似不必追論惟擬變更前議應付表決四號趙香圃此項公費應作爲公積主席現在無所謂公積如係扣留即應繳還公家十七號齊大昌應繳還公家俾免後來之紛歧十六號趙乃普財政如此艱難繳還公家甚屬正當主席旣多數主張截扣此付說應即以表決日後如有議員辭職者即以其辭職書通過之日停止公費候補者以到會之日起支公費如不在開會期亦須持證書來會報到即以其證書到日起算

(未完)

本書業已出版內容豐富裝訂精雅玻璃版及插圖尤多定價每部小洋一元八角

民國要聞

最近立法行政兩方面有趣之政爭

大總統受約法之束縛一年有餘於行政實際上大感不便此時既正式就職頗思振刷精神擴張其固有之權限以近日種種動作觀之蓋已大有高舉振翮之態度矣

（一）修改約法之裏面　近日大總統以臨時約法內有提議修改之權特於本月十一號提出修正約法議案咨交兩院（一）任用國務總理國務員及公使不必經議會同意（二）締結條約宣戰媾和不必經議會同意（三）官制官規由政府製定（四）財政緊急處分權（五）發布緊急命令權此五條者證以近日所聞四五兩條憲法草案已有規定第三條并非約法以內之事不成問題第二條近日憲法起草員以採用除變更領土外總統均有締約權矣所餘者僅有任用國務總理國務員及公使一條然聞憲法草案對於任用公使之同意權業經廢除而國務員不須同意又早已訂有條文據此四圍觀察祗有國務總理尚須得議院同意一事爲大總統所耿耿不忘者然則大總統此舉固所謂項莊舞劍意在沛公也

（二）公布選舉法之腕力　初憲法會議之議員等主張憲法由該會宣布然又恐大總統之堅執公布也於是乎欲以外交敏腕與總統相周旋謂總統選舉法須俟憲法全部議決後再爲公布至全部議決時則又以此時之未嘗公布爲藉口不知三五少年無論如何乖覺究不能逃大總統之勢力圈外旋由總統府發出十月五號之命令云憲法會議咨開大總統選舉法案業於十月四日經本會議議決宣布併公決送登政府公報爲此抄錄全案咨達大總統即希查照飭登等因著國務院飭局照登此令

據此觀之則此一部分之憲法雖未直接公布然已間接公布大總統眼光腕力之靈敏可謂壓倒議員諸君矣

（三）力爭公布權之咨文　大總統對人聲明約法規定議會祇有議決權並無公布權以後無論何項均須咨請公布云云此實誤會之詞蓋憲法本由特別機關會議並非兩院所議決者持此以相爭執理由稍覺牽強然聞日前所致參議院咨文內容畧謂此次選舉法因就職倉猝未及依法公布云云其手段頗爲高妙實使參議院議員無詞可以反駁之云

（四）將來憲法上之參預　各國製定憲法本由總統參預之者袁大總統擬即援此先例與起草委員商訂各項條文特是意雖如此而此實未便言明故先從公布權入手藉覘議員之趨向如議員意思稍爲活動則將來總統參預憲法或遂至成爲事實亦未可知總之此時大總統對於應有之行政權絲毫不肯讓步而兩院議員亦因未經政戰不肯遽拜下風彼此之間爭持不定實一最有趣之政局云

民憲黨之成立

鄙人等投身政黨一年於茲初不自揣甚欲以正當方法致政治於軌道雖殊目的固無以異也無如始基不善枝果橫生激烈者以破壞爲能事溫和者以將順爲姑息鄙人等懸想徒勞事與願違既施救之無方甯先幾以引退而環顧政治前途將由腐敗入於澌滅棄置之所有不能令國中政黨以十數固莫不各有其主張而又未能與吾人所抱持者相結合茲不得已宣告與舊黨斷絕關係更集同志創建民憲黨共濟時艱邦人君子有贊同斯志者願與之共從事焉特此佈告

孫潤宇　沈鈞儒　解樹強
藍公武　張耀曾　汪彭年
李國珍　湯漪　谷鍾秀
劉崇佑　丁世嶧　楊永泰
曹玉德　鍾才宏　張治祥

參議院全院委員長選出

十七日下午一時爲參議院選舉全院委員長開會出席議員不足法定人數延至二點十分始開議副議長王正廷主席報告買議員請假十四天劉議員請假二十天雷議員請假六十天諮詢衆意經多數許可又直隸新補議員江浩報到接照院法指定蔣義明程克等五人爲審查員主席又謂今日爲實行院法及議事細則起見故請出席議員書名報到但手續不便人不樂爲未識諸君另有簡便方法否陳銘鑑主張特置議員名牌議員簽到時發給至散會時繳還陸宗輿主張仍以簽到簿爲證不必再多手續虛度時刻議事細則所定議員出席證者即簽到簿是也又有報號欲發言者經衆阻止齊呼發票主席說明選舉全院委員長係用有記名投票法得票過半數者爲當選指明王湘籍忠寅等八人爲開票監察員在場人數二百零六人發票畢主席命監察員先行投票其餘由秘書長唱號以次投票遂開票林森得一百三十一票當選時至三點十五分宣告休息十分鐘議員乘休息之機紛紛而去以致不能選舉常任委員遂散會（參議院全院委員長一席進步黨本議與大中黨張君蔚森乃該黨由五團合併未曾正式成立在院中無確定之休息室不易接洽並聞其中有集益社等亦投國民黨林森之票故開票結果張君只得五十八票云）

大中黨之成立大會

十八日集益會憲政公會相友會政德會超然社等五政團所聯合組織之大中黨假座順治門外爛熳胡同湖南會館開成立大會原定下午一點鐘開會因會員到會稍遲至二點鐘始搖鈴開會黨員到會者共計百七十一人來賓約有數十人首推貢桑諾布爲臨時主席陳黻宸爲臨時副主席貢桑諾布君宣佈開會趣旨畢介紹張君國溶登台演說報告本黨籌備一切經過情形次有朱君兆莘朗讀黨約七章凡二十七條林君紐武則朗讀長篇宣言書畢後乃舉行職員選舉原定本黨總務員由五團各指出五人共二十五人是日因有別故由籌備員商酌改爲二十人因此一事在會員中議論紛起甲論乙駁相酬於舌戰既而議定即行投票各黨指出人員如下益友會陳黻宸黃贊元辛漢黃汝鑑政德會江天澤張知競李克明鄧匯源集益會黃錫銓林繩武朱兆莘郭寶慈超然社葉顯揚德色賴托布張國溶札希土噶而其投票結果未知如何是日時已晚故未宣佈登台演說者亦甚寥寥于是事畢賓主拍照後遂振鈴散會

體郵死婦（北京）

段香岩總長本月十二號十二點多鐘由總統府乘坐電車行至三海御河橋圍城前在石路上悞將一老婦撞倒該總長令車停止面告本段巡長高公振速將老婦抬往醫院調治醫治調養費願派人送來并將隨護京衛軍排長屈長蔭留下郵同攙扶說完乘車回歸府學胡同本宅彼時將老婦抬至三海東三座門外意欲往錢糧胡同醫院調治不料因傷甚重旋時身死該總長隨後遣派管帶曹樹桐親兵李慶雲持調養費大洋數十元前來詢問始知該婦身故至下午時屍夫何福喜屍子何廣瑞前來撫屍大哭次日經檢察廳相驗驗畢抬往西安門石板房伊家治喪該總長聞得已死老婦家內極其寒苦隨發給治喪費大洋二百元以示體郵

▲盜匪圖刼被擒（上海）

前晚九點餘鐘公廨近東唐家弄綸華絲廠左近屋面上忽有匪徒六七人持刀站立屋上意圖跳入絲廠刼取財物適被包探德安瞥見該徒所持之刀光閃急燥鳴警笛號召華印巡捕及商民人等數十人將該匪等見勢不佳即躍入絲廠圖逃當經該探等拘獲匪徒張掌苟吳榮法小五子等三名餘匪均被脫逃遂將三匪一併拘入滙四捕房頭研詰一過諭飭押候解廨訊辦

▲愛戀自由之神經病（上海）

僑居北四川路之西婦華美控達九成（即達春山）糭言污衊損壞名譽等情前日午後由廨王襄讞會同德副領事師君在領事廳息室秘密研訊先由原告譯稱被告日前致我投函披閱其言詞甚覺實係意污衊有損個人名譽請爲訊究訊之被告供稱達九成係有父親之名我名達超係北京人年三十歲在政府辦事已有八年且入美國籍於入耶穌教我父係清真教兩宗旨不同與父已經斷絕與原告在京中相識已有三年前年我在上海共和西報爲記者時原告亦在滬曾有函致我內云我二人情意相投其意假欲與我結婚彼時事冗並未答復旋因有事到京今始來滬偵知原告居址以故致函問候並無穢褻之言乞察中西官得供會商之下以被告似有神經病判送醫院留栖流所候復訊再核

中俄交涉稍形活動

關於中俄條約中國政府有意迅速解決現已表面上由孫外交總長與駐京俄公使開始交涉其實陸君徵祥對於此條約關係甚重尤推熟手故實際上由陸君執掌事一切交涉頗有進境聞俄國將前次提起之四條件稍形讓步兩方意志頗見疏通不久可有暫行簽押之勢云

某政客總理問題之趣談

民國總理問題衆說紛起人言各殊有某政客暢談此事內有歷數總理人物明其歸宿一節所言雖過穿鑿然揣摩之言自有趣味謂熊總理進銳退速縱俾其充任正式總理勢不待多日即行挂冠次梁君啟超必受形式上之推轂梁君固辭即推徐君世昌充任總理徐君現赴河南修先妣墓大約二十餘日可行回京無幾西陵舉行德宗景皇帝及隆裕皇太后葬禮徐君必涖典禮畢徐君或回膠或留京正爲徐君就職總理之時機也然徐君亦不堪久居其職務必辭最後又舉趙君秉鈞充任總理想如此觀測必能與袁總統意中適合不中而亦不遠也云云

派員赴美討論萬國和平約

美國總統因欲維持萬國和平起見特擬解紛免戰條約徵求各國意見現聞承認此約者已有二十六國之多吾大總統亦極贊成已飭外交部查明情形并須派員赴美與各國討論意見也

滿鐵總裁之來京

滿鐵總裁中村是公氏及理事久保田勝美氏等諸人於十七日來京在六國飯店留宿云

東西藏之近情

成都消息云東西藏地方仍有亂事現在中國軍隊有一部分已回國四川探聞回川之原因係缺乏兵餉之故尹經略使現駐紮打箭爐該處金融極爲停滯尹甚焦慮擬設法借款以活金融云

征蒙軍之猛進

內蒙各地匪勢猖獗橫行無忌加以天氣寒冽官兵動失利便勢應增添兵力以防疏虞現經征蒙軍屢次請求應援緣是張家口方面派遣第八師赤峯熱河方面進發毅軍獨立騎兵旅團及淮軍企圖經棚大王廟地方一掃蒙匪以鐲隱患云

未來之直督與民政長續誌

直隸都督一席聞已擬定趙秉鈞接充惟趙意欲兼任民政長不知將來能得省會同意否現在民政長一席聞劉若曾以人言嘖嘖大有更動之勢據外間傳說多屬意史履晉惟史履晉果肯担任與否尚不可知此外仍以向瑞琨籍忠寅二君爲最有希望云

俄國駐華領事區域之申明

日前駐京俄國公使通諜外交部畧謂中華民國業經列國承認照國際慣例應將俄國駐在中國各埠領事所駐之區域重申對照如下（一）駐上海總領事所轄係江蘇安徽浙江福建等省交涉事務（二）駐廣州總領事所轄係廣東廣西貴州雲南等省交涉事務（二）駐漢口總領事所轄係湖北湖南江西四川等省交涉事宜該照稱請外交部轉令各交涉專員遵照辦理云

批示

▲行政公署批示

一孫介卿等教育司案呈據呈該縣勸學員佟明春查學辦弊等情查呈稱該員查學到處如不供給宿膳即須納費非與至交之人願充教員即得行賄等語既未能指出行賄納費之人揑詞已可概見況又屢稱該員調查苛刻學生譁解稍差教員一同受辱立予報告撤差等情願係竊職被撤挾嫌妄控希圖洩憤所呈情節支離未便率准此批

一魏廢閣等呈批查此案前具稟呈業已令行康平縣查復在案迄今三月尚未具覆殊屬遲延候另催該縣迅速飭勸據實呈覆核奪此批

讀者俱樂部

▲風流總長而爲民政長夫亦屈抑甚矣況其來也甚非易易議者猶或非之無乃太殺風景

▲新民政長莅任各事恐將一律淘汰弟未識各知事之知幾者能有幾人聞者疑吾言乎試徵諸長司法之舊法官

▲舊日法官均由行政官改委受法定之考試曩者一律淘汰該總長或亦款然此奉命爲行政長官對於同僚定當量爲位置弟未識舊法官願受其委任否

▲聞民政長將莅任而大員中有電請辭職者豈羞與噲伍耶抑傳聞之非其眞耶

▲民政長之政策如何尚未表見而輿論中之識諸否認已數見不鮮倘非好自爲之恐難久安於其位惟夙具不畏人言之魄力諒亦不致作京兆也（戲言）

▲憲法起草文曰中華國民有於中間加入民國二字而某居持之甚力因畧此二字詎知日本憲法文中無帝國二字非民國所宜效法也即此已無以饜人民之望

▲各國之習慣不一而憲法亦不能強同今之起草員昧於本國之習慣專以抄襲從事創其爭廢民國二字已足見其肺肝而全部憲文可預料矣

▲憲法五起草員均不贊成定孔教爲國教噫中國之命運其斷送於此五人矣有識者能不心焉憂之

▲人非聖人必不能明燭萬幾今之起草員非聖人也有所明仍有所昧其反對孔教亦無足怪特恃已見而逆全國之輿情五人亦太自是矣　（醜婦）

▲銀行用人雖不必如外國銀行皆用專門經濟人才然亦不可濫用此闒茸齷齪之輩近聞北門內某銀號竟用侯某掌理錢櫃查侯某本一狗豬奴論其能力既不足分任理事之務論其品行又不足以服衆人之心惟自穿幾件欺神之衣服在執事前諂媚獻媚近復謊口囂囂污蔑同事以致諸夥友有速帶辭之集以奉天極大之銀號而竟用此諂上凌下之輩佇看某銀號糟糕不糟糕

▲醫者之道爲生死所寄託必須深通岐黃熟諳脈理者方可出所學以問世近既東關某藥舖之某先生本一執鞭奴其學者不過獸醫學牛馬經其所知者不過生驢逆水諸症乃該堂竟三顧茅廬聘請座頭帶墨鏡脚踏朝靴車馬水龍日以此等人而使之診治疾病何……遺缺不遺缺（一句

小說

明珠悲記（十）

太太剛吩咐 說不用過去了 恐怕鬧的大家全知道了不好辦 敏貞無法 只得悽悽慘慘 跟着老媽子出了大門 「一直奔後胡同兒走來」 不一時到李媽的門首 老媽兒道 姨奶々請自已進去罷 我要回去了 再說李媽方才得了信 已經疑心的了不得 忽聽外頭打門 知道是來了 遂連忙開了門 一同到了屋裏 李媽道 上月我才搬到這兒來的 離府上狠近了 只是窮忙 還沒到府上請安去 官官恒是更有玩意兒了罷 敏貞一聽李媽說的這幾句話 不由一楞 說方才他們沒告訴你麼 那麼我再告訴你一遍 遂把牛氏和老媽兒 白天說話的情形 大概說了一遍 誰知李媽只是低着頭兒聽 等敏貞說完了 還是一語不發 敏貞不由着急道 說媽々你素日最是疼我的 怎麼你聽了這番話 倒一聲兒不言語起來 莫非是怕我掛累你麼 李媽歎了口氣道 說咳姑娘你受了人家的暗算了 這可怎麼辦呢 說完仍自低頭細想 敏貞道 李媽你心裏倒是個甚麼主見 請快告訴我罷 別叫我着急了 李媽道 你先不用問那樣兒的事 你先說々奶々待你的光景 究竟如何 敏貞道 以前的情形一言難盡 我也就不用說了 你大概也知道罷兒 只是有一件事狠奇怪的 自從生了這個孩子之後 那位奶々忽然就脾氣大變 好像換一個人似的 待我的情分 一天比一天厚 就是今天的事 他也是比我本人着急着的利害 李媽聽到這兒 不由將手一拍 說道完了 他不暗算你 他爲甚麼忽然之間 就和你好起來 他這是使的調虎離山之計 爲的是叫少爺 看着他已經和你真心好了 可以放心大胆的出去了 然後他才想法子往外排你哪 敏貞聽到這兒 不由心中一跳 遂勉强的問道 何以見得哪 李媽道 我說你就知道了 姑娘你以爲王公館裏 真有人來告你麼 那個公館早已被了火災 燒了罄淨 那個新姨奶々已經逃跑 那個秀姑小姐也不知飄流到甚麼地方兒去了 現在人亡家散 還有誰來告你 他們明明兒的是嫌惡你 才想出這麼一條計策 愚弄你這個忠厚有餘的人 爲把你擠推出來 他們好過太平日子 呆是一樣兒 我們在這兒 恐難住了 敏貞聽罷 待了半天才說道 他們居然就狠心下這個手段 我明天倒回去問問他 看他孥甚麼話對我 李媽道 呆姑娘 你不要說那個一心情願的 風凉話兒了 你想他既能用法子把你軟騙出來 他就有不能叫你回去的毒計 要不然少爺回來 忽然少了你一個人 他有不追問的麼 他們一定要用些個計策 先寃枉死了你 打斷少爺心中想你的念頭 我想他們 必是到巡警局裏 告你一個捲逃 他們只要叫你不敢進公館去 就算完了 雖有巡警局裏那些個巡警們 一定要想着法兒的拿你 爲的是好發一筆財 你想我們還能在這兒住麼 憐娘一聽李娘說的話不錯 不由哭着問道 媽々往後叫我怎麼樣哪 要是沒有這個孩子 就豁出去 碰死在他們門口兒 現在又有這個寃孽鬼 我實在不忍得一死 李媽道 甚麼話也先不用說了 天也不早了 明天我出去打聽打聽去 要是風聲不好 我們可就得那動那動 萬一要奶々回了心 少爺把你接回去 也未可知 敏貞道 媽々這是你老人家 給我的寬心丸兒吃就完了 那兒能有那個事哪 李媽々道 我們先睡罷 明天再商量 敏貞躲在炕上 如何睡的着 自已悲悲切々 在枕頭上哭了一夜 到了第二天 把東西折變了折變 暫且度日 過了幾天 李媽到街上去買東西 回來說道 姑娘我打聽着一個信息 敏貞急忙問道 是少爺回來了麼 李媽道不是 李公館他們報了巡警局了 說你捲逃 現在在本地報上 登告白 要把常孫追回來 大大追究哪 說你捲去衣服首飾銀洋七八千金 有人查着 前去送信 賞洋三百元

（未完）

盛京老福順堂天下馳名

北京農工商部立案准其專售並發給執照得享一體保護之利 奉天勸業道發給會自示執照 局商民人等知悉自示之後不得再有假冒圖利徒魚目混珠冒濫假藥以後不准草偽造假藥等項情弊致干嚴究勿違切切特示 奉天警務局立案貴發告示禁止私行影射指曉 醫學研究所考驗方藥精奇准予立案專售 奉天商務總會立案註冊各行各省商務總會分之後倘有奸商故行冒濫准予該會徒假名查出隨時送官究辦決不寬貸 一體嚴加保護有如無恥之論冒照

▲官驗專門咳嗽藥 李醫灑傳成方咳嗽藥專治五勞七傷諸虛百損無論男婦遠年近日諸般咳嗽氣喘痰喘睡臥不甯胸脅刺痛飲食不進服此藥即能立効除根 不拘當年好病能保轉年不犯實有神効每付二丸病輕者二三付即愈此藥每付售洋八角一封十付價洋六元 言無二價管保來回有成封買到家服二三付不見功効者再有病愈剩藥均可退回立時按藥付錢決不食言 今寶咳嗽藥俱多虛實不分諸公購顧者千萬認明農工商部發給鶴鹿商標再者敝號藥包內均有官發告示印現照即是眞藥

▲世傳蓯茸百補丸 此藥專治先天不足後天虧損五勞七傷腎虛諸症一切腰痛腿疼四肢倦困足不任地膝冷如冰陽痿不舉而不堅精冷精清不能種子一切房勞過度夢遺滑精面黃肌瘦頭痛耳鳴小腹冷痛一切腎命衰憊等症服此最能保護身體滋養元氣添精神悅顏色鬚髮即黑筋骨與弱種子健步輕身每大匣洋藥五兩售洋五元每小匣洋藥二兩價洋二元五角

▲加料蓯茸甘露藥酒 此酒專治男婦左癱右瘓半身不遂口眼歪邪筋骨麻木腰腿疼痛腳膝無力手足拘攣中寒腹痛心胃冷積小腸疝氣九種心疼五積六聚七癥八瘕如是等症速飲此酒涓滴入腹立見功效每瓶銀元四角大瓶三元

▲清胃止痛化積丸 此藥專治男婦心口胃脘諸般疼痛鬱氣脹滿飲食不消翻胃倒飽吐嘔惡心寒積四肢浮腫痞塊肚腹作冷作痛時發時止及中寒嘔痛脾虛泄瀉蠱脹難消一切酒積寒積氣積多年痼疾經久不愈隨感即發如服此藥即能立效除根永不再犯每付二丸姜水送下每一付市價銀元六角每封十付售洋五元半封五付二元五角

▲頂上虎骨熊油膏 本堂精製此膏善能舒筋活血追風透骨腰疼腎痛手足拘攣周身麻木四肢不仁癱瘓痿痺肢體不能動轉一切跌撲損傷癥瘕痞塊臍腹冷痛小腸疝氣貼之神效真蓋世第一良方也每大張價洋六角小張三角

▲頂上神效治痔散 此藥考驗成方尚治諸般痔瘡勿論遠年近日久病著致風濕燥熱作癢作痛初起或積日久膿血淋漓不止發成破以漏痔外內癰痛疼不可忍大膏帶血者來治之此藥每瓶價洋一元

◀各省賣藥處▶

北京科源號 駐操營恆升當 復州德益厚 呼蘭河人和成 定州巨興恒 義州寶增湧 鐵嶺永慶生 安東復裕恆 巴彥州義和隆 安東縣玉合隆 遼陽義盛福 張家譜同裕合 昌黎縣慶成湧 撫順天增源 驚鷺樹永茂玉 青堆子公茂棧 金州洪興德 田莊台永順盛 常廳福昌和

[illegible]縣慶興隆 新賓[illegible]萬隆當 寶州德昌恆 熱河元亨號 甯遠州順發合 龍王廟恆發順 廣寧廣興號 昌圖寶聚源 哈爾濱福泰衣莊 懷仁縣聚生永 寬城子天合慶 營口雙盛泰 朝陽鎮興合當 營口同盛泰 公主嶺德茂隆 大東溝王順發 [illegible]縣天裕泰 通肯源通厚 [illegible]河恆盛玉

永陵街天興元 旅順口聚慶和 張家口晉川店 鎮安縣利源達 大孤山利升鴻 八角臺萬源合 大東溝德興永 東平縣恆興合 法庫門永盛德 本溪縣永順號 懷德縣世昌隆 哈爾濱永德堂 蓋平河合利 [illegible] 臨江縣東和風 遼中縣公順裕 熊岳洪興裕 磐石縣恆興泉 冷子堡天興和

金州天德昌 哈爾套街公益當 中後所大順號 岫岩州協盛業 烟臺益成號 廣山芝蘭香 開原豫豐長 半拉門德順泉 鳳凰城益增福 朝陽坡益興成 錦州福聚成 牛庄興合隆 雙城堡泰玉號 缸窯公合玉 樂亭華聚湧 雙台子德慶隆 [illegible]平恆昌德 金家屯豐元慶 哈爾濱海林永盛福

阿什河恒興鴻 山海關臨記 榆樹台恆昌隆 大連天合金 吉林天合澗 錦州育發祥 西安縣廣昇長 通江口美孚洋行 八面城玉成合 三姓永春當 通化縣源盛東 石頭城復盛錦 西豐縣同順隆 山城子合成盛 莊河廳德昌玉 遼中分縣鴻泰隆 [illegible]甕堡同德茂 農安縣泰發合

天津廣立順 長甸河復裕昌 瓦房店日新升 北林子天合泰 盧臺福祥泰 北井子同增合 新民府德勝和 貫寶街福勝魁 卜窟天合潤 千金寨萬豐源 海城永茂興 伊通州世鴻永 留守營峻亭興 孫家臺萬盛裕 安東東益增遠 大堡福增厚 小北河源盛遠 寬甸縣復盛裕

老福順堂遷居大南關大什字街西新式樓房便是

因身多病致失巨利後得韋廉士大醫生紅色補丸而獲愈

葉廷耀君來函云數年前當新穀上市生意極緊之時余因身體多病不克經營以致坐失多金葉君爲斐律濱羣島牙捧社著名商人茲將其自述患病詳情錄後云余因患紅痧重症之後全體骨節時時疼痛血弱如水無力暖身全體變爲虛損頭痛幾欲發狂常被惡夢驚醒數月間不能經理事業服用中藥調理數月毫無效驗後購韋廉士大醫生紅色補丸服之纔服半瓶覺有功效飲食甘美有味自服韋廉士大醫生紅色補丸六瓶之後身體十分全愈夜能安睡晨醒舒爽從此血潔復原而至康健之地一生不再受頭痛之荼毒矣 堂兄葉安因操勞過度身體衰殘亦服韋廉士大醫生紅色補丸而得復原敝友柯報哥君患風濕骨痛亦服是丸獲愈特聯誌之以鳴謝悃

葉廷耀君

韋廉士大醫生紅色補丸所生稠紅潔淨使身體康健之新血能滋補腦筋使各部强健有力嘗如此醫治無數各種劇重之症即如 諸虛百損 腦筋衰殘 陽萎不舉 血薄氣衰 風濕骨痛 胃不消化 山林瘴氣 皮膚炸裂 以及婦科諸症矣 中國各處商店凡經售西藥者均有出售或直向上海四川路八十四號韋廉士醫生總藥局函購亦可每一瓶洋一元五角每六瓶洋八元郵費在內

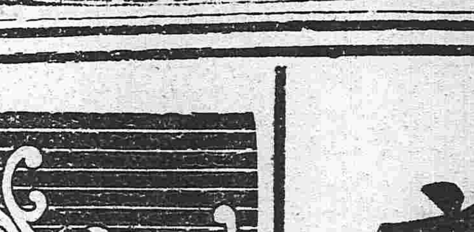

英商太古洋行

頂上洋白糖

保火險公司

東三省各處均有代理

東洋無匹 眼科靈藥

總治時行目疾火熱眼症眵黏腫痛白翳青盲赤筋胬肉乏疲難開羞明畏光迎風流淚視物不明等所有一切眼症均點用此藥水應手奏効神奇無過於是

調劑老舖日本大阪 參天堂大藥房

新到洋爐廣告

本行新由德國運到冬季應用各樣華美洋爐子大小俱全堅固異常物美價廉如有用此物者請速臨敝行購之恐未週知特此佈告

奉天大北門裡 克隆德洋行啓

俄商秋林洋行

敬者本行由哈爾濱分設在奉天鼓樓北大街路東歷有年矣所有貨物零售批發並指期定貨均可適意今特由本國運到各種頂上毛氈大哈拉毛泥青口絨斜文布哈機布羅色印花應用物品無一不備新到布合斜子布地毯布及罐頭食物各色洋酒頂上香濱地圖草套白蘭地開飯眞正美人牙粉羅鍋香皂雜色香皂各樣香水蜜油洗臉具五金鐵器開墾犁杖裁縫機器木匠應用器具廚房木鉄傢具俱全留聲機千里鏡西式皮靴皮鞋並有頂上小芝蔴皮底皮漆皮套靴雜色漆油各種紙煙各樣磁器花素茶呼杯盤一概俱全其餘各種貨物不及備載仰祈中外紳商加備垂青一切價目無不格外克己恐未週知特此告佈

中國電話二百九十二號

各樣便服三件爲一套

價同

小洋十八元

小洋二十一元

其外各種各價一概從廉

奉天大東門裡大街 怡信洋行洋服部

電話 日二二一 中二二一號

本號開設在奉天大南門裏路西路北兌換洋圓銀兩各埠匯兌 [illegible]行鈔票匯

[illegible] 由自四川運來

大律師李雲興來奉已在高等審判廳登

永清照相館

特別廣告

廣告

敬啓者敝號新到麻布這箇是高麗國產出此麻布油房第一必需品凡城內城外油房諸君子請至本店來買為荷

奉天小北門內義昌 合主 金炳河 辛在政 金景洙

恭頌胡連長之德政

陸軍二十七師一百零五團第三營十二連連長胡君殿甲住防敝屯等處擊匪跋山涉水不分晝夜熱心痛勦爲民除害現地面平靜衆民可得安枕皆賴胡君之恩無法報答以登報端而感胡君之大德矣

興京板成峪衆民仝啓

不愧名妓

奉天平康里天桂班搭住女史雲樵津產也該校書年方二九姿容秀麗到奉四閱月矣余初次照其粧閣談笑温柔風雅宜人貌似兩後菊花身如迎風弱柳待客應酬無不週到足下雙勾瘦勝蓮瓣走馬章臺光顧方知余言不謬也

愛花人祁贈

順通經水　根治子宮　各症聖藥

凡數月之久經閉不通又因信水不定釀生諸症一試此藥立即有驗根治各症順調血行實獨立無二藥

各藥舖均售

日本大阪 丹平商會

主治

●時行疫癘 ●傷暑中寒 ●水土不服 ●頭痛目眩 ●卒中昏倒 ●腹痛吐瀉 ●食積不消 ●痞塊溜飲 ●虛弱貧血 ●酒醉船暈 ●精神鬱結 ●虫蝕牙痛

其外一切危急諸症俱服此丹即能消毒除疫眞有起死回生之神效也

▲仁丹日防時疫日祛疲困日健胃腸爽快精神洵有絕大效驗請即服用之也

●謹防時疫

正際寒暑遞遷之交非加意衛生易以受症現有疫癘行流殊不可不留神此刻服用仁丹最爲緊要

價目

▲試服用 日金五錢

▲小包 仝拾錢

▲中包（添呈洋銀藥盒一個）仝廿五錢

▲大包（添呈裝鏡藥盒一個）仝五拾錢

▲上圖裝鏡藥盒優美高雅攜帶簡便已辱稱讚嘖嘖

●各藥房洋廣貨舖代售賜顧就近購取爲荷

恭頌陸軍官長之德政

昌圖大窪地近邊陲每歲青紗帳起蔴匪盛行自陸軍二十七師二十八團二營七連長楊君振公排長張君貴臣徐君安等駐防斯地緝捕卓能嚴防週密蔴匪聞風遠颺地面賴以安謐且軍律嚴明兵士並無擾害地面官長尤能認眞防患指揮一切素諳軍法凡重要險道兵嚴查遊巡而模範學校派兵晝夜嚴守該官長日必親察歎恐兵士有懈職務我窪鎮安然照常於是農商各界稱頌該官長之克盡厥職各界感佩莫銘無可報酬以登報端而彰德政

昌圖大窪農商學紳自治各界仝啓

恭頌奉天右路巡防馬二營左哨官長之威德

遼中小北河鎮駐防官孫君寶珊胡君雲峰到鎮以來訓練隊伍孜孜不倦率隊巡道晝夜不奪櫛風沐雨迭經勤勞帶月披星屢受辛苦鄙鎮素稱水旱通衢綠林往來而不絕該隊入境賊人潛踪而速遁値禾稼而暢茂當賊人之蠢動我一方誠屬安謐商農賴以貼席皆二君威名素著除暴安良之力可謂一方之保障也緣鄙等實受其惠不忍泯沒故誌報端以彰公道爲

小北河衆商公頌

●養腎內補丸

總行奉天延壽堂　分出行售 長春 大連

總行設立 埃及京城　英國代理處 倫敦

分設 中國 天津 英界廣隆路中街 城內北馬路　北京 崇文門內大街 同仁醫院對過

文飛利　黑帽子　常夫末　圃　馬鐙牌

奉天鼓樓南　普羅斯代售

啓者本公司監製埃及紙煙選用歐美紙煙心研究在全球成爲頂上等美葉吸之與衛生大有裨製中外人已馳名吸品者最要注重衛生可免無患之處以新到頂高品各樣呂宋煙金琥珀嘴煙夾魚皮衛生藥膜子專能避毒解痛用以洗浴可免傳染之患等貨各目甚多不及細載光顧諸君請速購爲幸

美貌嬌容　華粧麗水

美顏水

轉醜爲美之美顏水

請速試之

用之速一日

增一日之艶

美顏水効用

▲顏色增艶美

▲皮膚生光澤

▲蛟臭虫之時

▲治面皰小瘡

防雲氣晦色

▲用以融化白粉顏易擦敷

大日本大阪

桃谷順天館

本舖 日本東京大阪 津村順天堂大藥房

藥價

四天份	四角五分
一禮拜	七角五分
二禮拜	一元四角
四禮拜	二元五角

中將湯之名聲

傳揚於中外、已非一日矣目下雖然三歲孩童無不知道了可謂名揚天下之第一品

上圖保中將湯異樣諸位務須慎防假冒

中將湯之信用

雖然叨蒙中外婦人之服用、究竟還是藥品純良功効偉大加之營業上堅守誠實

主治効能

●善治子宮各病 ●善治月經各病 ●月經妄行立愈 ●經來腹痛最効 ●處女初次行經 ●月經愆期 ●白帶赤帶 ●可免小產流產 ●產前產後不可少 ●能養血保胎 ●能養衝任調和八脈 ●常服易孕得子 ●能去子核子脂各病 ●固本養精之功 ●有保腎助陰之功 ●能治憂鬱病

經理批發

大連 日本賣藥會社

奉天 井上誠昌洋行

●各地藥房均有代售

滿洲總經理 奉天怡信洋行

者請至本無不憶便有…號面議…

電滙票滙　中國電話一九四號　日本電話八十四番

奉天小北關東馬道本廠具…木出售

…七號如有委托事件可向該所接洽可也

奉天鐘樓南　電話…

東三省新聞

▲奉天▼

●張師長呈請辭職

陸軍二十七師張雨亭師長日昨呈遞辭職書畧謂母病逝世憂勞成疾呈請都督轉呈中央政府開去師長之職另選賢能接替以免貽誤軍政等因都督以該師長軍法嚴肅鎭攝有方所請轉呈中央辭職礙難照准現正設法挽留云（湧）

●函告軍事會議之議決案

張都督昨接奉天軍事代表由京來函謂各省軍事代表業已到齊於日前由陸軍部段總長提出兩大問題現已議決先行函告(甲)常備兵額問題（議決）大省三師二師小省一師邊疆較大省加倍全國共計三十八師(乙)每連兵額問題（議決）平時一連百二十六名戰時可增至百七十名即由退伍兵選充云（新）

●馮司長晉京迎接許民政長

實業司長馮紹棠君奉張都督指令於十九日乘京奉瀋車晉京迎接新任許民政長聞許君准於本月二十三日到奉云

●東蒙改省之計畫決定

聞政府電致張都督署謂東蒙改省之議已決定施行其大旨如下(一)劃清東蒙天然界限(二)調查各盟旗習慣人情及土地性質(三)整頓各盟旗畜牧事業（四）籌畫各盟旗軍事及交通教育各行政方法（五）劃入熱河各屬共分四省幷先設一籌備使以資布置（切）

●部令禁止路局私借外債

行政公署昨接外交部電稱近來各省路局往往因經費困難不能支持不待中央命令擅行私借外債亦不指出用途此舉殊與大局有碍亟宜嚴行禁止嗣後如有私行借欵情事締結條約概認無效倘經交付中央亦不償還相應電請照會駐奉各領事一體聲明云云（洪）

●總統府電請保荐人材

張都督昨准總統府通電內開謂北部防務亟爲吃緊非任用得人擘畫咸宜不足以資完善爲此通電各省都督民政長凡有材識過人堪任邊省軍事財政外交三項要職者希即保荐來京以便分別錄用等因謂都督刻正搜羅人材云（新）

●黑督電請飭拿譁變之防兵

都督府昨准黑省畢都督電開謂駐紮武興縣哈拉霍碩巡防馬隊第三營第三哨因哨官劉某扣餉不發以致激動公憤全體譁變各變兵四出刦掠到處勒索居民受害者十有七八幸第二路防兵極力彈壓故現已漸就安靖至激變之哨官劉某已由陸軍參謀長朱君電飭第二防兵拿解來江其餘各變兵均穿防軍服制逃至四外爲此電請貴都督希即通飭陸防各軍一体嚴拿云（新）

●議減旗員薪俸

省議會議長佟兆元君以現在省欵奇絀各署均實行減政主義惟旗署仍年需經費十二萬餘元際此國体已更滿漢融化旗務差員薪俸理宜一律裁減以資樽節云（風）

▲海城▼

●科爾沁殖民團分部成立

科爾沁殖民團本部設在奉天日昨由本部派包君漢章來海組織分部業將事務所房屋租定並張貼報告書及簡章多份以招集農民前往開墾云

●預警教練所演習火操

預警教練所開辦年餘肄業學生講習戰法學偵探學算術學均臻完善練操鎗法尤稱嫻熟該所所長劉冠英君日昨舉行實地操練親率全班學生百餘人前往曠野演習火操限立標準得達五百密達學生次第射擊彈無虛發觀者咸謂劉君教授得法訓練有方云

●稅契紙業經領到

國稅廳前奉部令釐定稅契新章增進國家收入所有舊日房地各契均須改換新契每契一紙約收手數料一元已經令行各縣在案此項事宜應歸縣署經徵處辦理昨聞該處已將新定契紙領到刻正査照新章從事實行云

●預警槍械不日運到

預警槍械夏季僅領半數仍不敷用是以現在自治會派員赴省購領聞已購妥槍械二千餘桿由海僱大車三十餘輛往省運取諒不日即可運到知會各鎭鄉領取云

▲營口▼

●部定海關監督新章

本埠海關監督夏偕復君昨奉財政部新章令即實行(一)每關設監督坐辦會辦委員不等(二)監督總司全關一切事務有進退屬員之權(三)坐辦委員仿照舊例一切華文事件與會辦會同商辦（四）去海關五十里內常關稅歸監督管轄(五)所入稅欵除扣洋債外其餘照數解繳(六)凡關內所有事項監督有稽核之權云

●王局長回營交代

墻厘補征局局長王君祝三精勤諳練富有經濟鄧運使已委爲廣甯鹽局局長王君前以蒞寧任事惟本埠補征局尚未交代清楚故於日昨來營將該局一切事宜與後任趙君交替云

●議減警察薪餉

本埠警餉入不敷出前經城廂議事會議決裁員減薪久未見諸實行近經紳商各界一致表決實行減薪自廳長以下至巡長爲止一律減幾成以免虧短云

●學務發達

營口勸學員長一席卒不得人以致學務腐敗自代理勸學員長王益三君任職以來埠鄉各校較前起色前有附城村會首王日普等因王勸學長熱心興學要求王君協助一切擬在該屯創設初等學校一所當蒙王君贊成不日即將開辦茲聞郜家屯會首祝如濱曲香閣劉開源等亦要求王君幇同籌欵組織學校則自從營口之教育可望普及矣

●收捐處擬添自治二字

本埠收捐處已歷年所茲據個中人云該處捐欵原爲辦理地方事宜應加自治二字以期名實相符聞不日即當改換匾額云

▲蓋平▼

●村長尋毆誣告反坐

本邑東南一鎭老古嶺村村長賀某與姜姓素有嫌怨賀某率子尋釁適姜在地畝割取禾稼賀某勢欲用武姜某即時逃走遂將其工人張某用棒打倒又復自己划傷一處將張某綁送就地警察分所轉送警所相驗無如張某之傷較送毆者尤重乃知賀某有意尋釁情虛反坐一併送縣罰辦耶

▲安東▼

●白參謀來安調查

都督府一等參謀白君子成日前由奉來安寓廣昇樓調査東邊一切情形住三四日於十八號乘安奉瀋車返奉安東政界重要人物均送至車站握手而別

●蕭廳長晉省領欵

安東地方審判廳廳長蕭握鈞君日前乘安奉瀋車晉省因該廳薪金多月未領該廳長此次晉省無論如何必須向財政機關要求接濟云

●採木公司放假一日

本埠採木公司係中日合辦凡中日慶典大祭諸日停止辦公日前十七號係日本神嘗祭日該國無論何項機關停止辦公一日採木公司係中日合辦照例放假云

●金票落價

安東市面之金融機關日金票最佔多數其金票以小洋收買則每元加一角三分五六分不等近日忽然跌落每元加一角八九至兩角推其原因實銀落小洋日見缺少又兼正金銀行出票甚夥是以金票價值跌落矣

▲本溪▼

●絞斃姦犯

縣知事昨奉省令將鄧萬寶與李包氏因姦害死親夫一案照刑事罪犯辦理故昨十七日將姦夫鄧萬寶綁赴後石溝絞斃云

▲新民▼

●鄉民械鬪

本邑西南范家屯等村附近柳河又界於京奉鐵路二十三四孔兩橋之間該地十年九災前經各村公舉代表在行政公署呈請由河西岸續修壩堤以禦水患業委縣議長榮君佩卿往勘河線正擬令民自修而河東岸之各村恐有以隣爲壑之勢出而阻攔並呈准査禁不料兩造又復用鎗轟鬪以致西岸扈姓竟將東岸于姓右胳膊鎗傷報經該管巡警將扈姓獲送審判廳訊辦云

▲錦縣▼

●硝礦局之懲罰如是

硝礦局巡差十三日晚間在東門外抓獲賣私硝者劉某一名即時帶局經劉某供出賣給土門外同盛炮鋪天明即將該號執事傳到經多人調停未送司法衙門懲辦乃由該局擬罰買主市錢二千五百吊賣主罰硝二百五十斤均各認可定期過付惟不知該局如何呈報耳

●何成良陡起不良

南關郭家店住有行客李景和赴寬城子尋子路過錦邑遂寓該店有少年何成良者情甘認李爲義父同伴赴寬由錦起身至距城九十里之望山堡住宿次日未到大明起身行至三里之地何成良陡起不良將老者財物如數拐去後經老者舍命跟追返錦至南關成祥店被老者追到遂即報警指拿經南路巡警訊明情由送交事務所轉送法廳究辦矣

▲鐵嶺▼

●拿獲巨盜

北關劉姓日前被搶報知警察事務所遂派偵探四出訪拿月之廿日在奉元寶石衚衕偵得匪姓家有高明財者確係此案要犯即派差前往拿獲即行帶所矣

▲開原▼

●日軍演習秋操

縣行政公署昨准鐵嶺縣公函轉准日領照會謂駐屯鐵嶺步兵聯隊及駐屯公主嶺騎兵聯隊會合演習秋操在鐵開等處宿營懇爲轉告商民勿得驚疑並請妥爲照拂一切等因轉知到署金知事遂即張貼布告一面訓令警察事務所俟日兵到境妥爲招待以資輯睦矣

●日人調查商業銷售品

東街日本警察官吏小林氏在街調查每月各商鋪銷售米麵雜粮油鹽醬醋各若干數目以及入口布疋等物共有若干一時未能知其確數乃至商會詢問方得日銷物品各數目由此觀之足見外國人對於商務異常愼重爲我國所不及也

●朱恒慶寃抑得伸

養馬大屯住戶朱恒慶控告羅廷相盜賣坟田等情屢經審檢所開廳審判羅廷相始終狡猾是以此案遷延至今未能判決昨朱恒慶又復呈請審檢所速爲判斷蒙批據訴各情是否屬實候行文廂黃旗倉務處查明朱文善原領坐落養大屯段落畝數抄冊移覆再奪等因查朱恒慶涉訟年餘旅費耗去甚夥窮無依歸實屬令人憫惻今者該所移旗查冊此案不難水落石出而朱某之寃抑從此可以伸矣

▲法庫▼

●劉鄉董太不自量

南二鄉鄉董劉岐品行不端心黑手棘鄉人號之曰小辣茄其充該鄉鄉董者並非衆望所歸實由于銀錢運動希圖遮醜本月十五日鄉董佐任滿議員改選牛數劉某自知不能當選將應發給選改甲乙兩級之傳單扣留五六百張遣其至親投舉甚至持一傳單而換二四十票者至開箱拆票時劉果當選得四百餘票因此該鄉選民群起反對僉不承認現聞有呈請地方監督之舉究竟如何容訪續誌

▲奉化▼

●甚矣爲法官之難也

本縣審檢所監督帮審員金劍秋君素精法學閱歷亦深月來所結各案莫不確認憑證根據法理毫無成見于其間但雙方爭訟論勢固兩不相下論理究有非一至或以非理而貶者不謂彼造用金錢之力即謂法官以情面而偏甚有無識鄉愚爲奸徒所騙往往以賍私之弊疑及于法官祗此錯中之錯動成冤外之冤局外已物議沸騰當局尚莫明其故縱令爲法官者盛心似水執法如山而人之主持公道平心言事者卒鮮金君在差半載砥勵廉隅仍不免人言之煩嘖者職是故耳

▲寬甸▼

●農商儲蓄銀行可望有成

縣議會議長李瀚靑君出席建議創辦儲蓄銀行已經三讀表決署謂入手辦法先由商界擔任股本金十萬元次由自治界擔任股本金十萬元共集股本金二十萬元稟請省行政公署轉呈中央政府立案名爲農商儲蓄銀行自治人員作爲發起人云

▲吉林▼

●警務長赴哈任事

哈爾濱警務長安國祥迭經呈請長假茲聞齊省長於昨日委任高等警務畢業生徐香甫前往接替該員已將行裝預備齊整已于日前十六號下午首途赴新云

●電飭保薦軍事人才

孟護軍使昨接總統府電云袁大總統就任而後亟擬擴張軍務以示國威而清內患惟現在軍界人才稀如晨星亟應各省力加選任予以軍權請貴軍使核實選荐人才開具履歷送府酌奪以資任用云

●各司裁併問題尚未表決

減政之令吉省雖已將各縣及其他機關分別裁減而各司因事務甚繁碍難裁併故將內務財政教育實業各司暫行移入公署辦事不另設署以爲一時權宜之計一面電徵他省意見究以某司仍存某司應歸裁併以便於下月初旬發表云

●通令各縣實行減政

吉省原分府廳州縣四級新官制發表一律改稱爲縣然亦以轄界之大小定等級之優次省議會前爲節省經費起見曾將各縣分別三等併酌減各縣知事之月俸及辦公等費交由公署按照執行茲經公署電知各縣減政令訪錄如山(甲)一等縣長春延吉濱江三署知事月俸各支洋三百六十元員書俸薪及辦公共洋七百九十二元(乙)二等縣依蘭新城賓縣五常寧安樺樹伊通雙城阿城九署知事月俸各支洋三百元員書俸薪及辦公共洋五百八十七元四角(丙)三等縣方正富錦綏遠和龍穆木琿春雙陽磐石樺甸汪清穆稜樺川饒河濛江農安密山舒蘭臨江長嶺敦化東寧長壽德惠等二十三署知事月俸各支洋二百四十元員書俸薪及公費共洋五百三十二元四角此案限於十月一號爲實行之期云

▲伊通州▼

●新任知事毫無政見

伊通縣境近年來年景歉收餞法敗壞盜賊充斥小民幾有日不聊生之勢此次新知事劉君林譜到任對于城鎭四鄉學警各務仍不設法補救至於詞訟案件較前更形鬆懈說者謂其懷才不肯輕于一試乎抑或無才之可試也

天氣

五金雜貨、一概俱全　廠機器、工程材料
金銀鐘表、寶石首飾　西洋貨、一概俱全
鍊鐵鑄鐵工作

▲哈爾濱▼

●呈請開辦妓女調驗所

觀察使李蘭舟君爲講求衛生起見呈請省行政公署創辦妓女調驗所略謂哈埠一隅地當中外衝要向來娼妓自由開設並無何等限制故花柳之毒傳播於斯地也最烈現爲保衛社會强種起見於創設妓女調驗所以重衛生而求人道惟一時哈埠先行試辦未免該妓有遷徙他往之弊倘蒙批准試辦請先將吉屬着名各巨商埠之先行設立花柳醫院會同商埠同時開辦云云聞民政長已有批准之意飭令警察廳趙廳長照會長春各界同時舉行試辦俾免各娼妓女規避等情並由齊民政長妥擬調驗簡章十條通令各埠開辦云

●鐵路會辦答拜華員

鐵路會辦文次里氏日昨來哈中外人士均在車站迎迓是日乘電車前往傳家甸東四家子西北路觀察使署及吉江兩鹽局答拜並赴各國領事館拜晤云

●公舉警長無効

本埠警察事務所長安瑞臣辭職後經自治各團體致電民政長公舉姚錫九君接充已誌前報茲聞該會昨接民政長復電謂已委定徐信之繼任業經發給委任狀斷難收回成命矣

▲黑龍江▼

●催報官員履歷表

畢民政長昨准國務院來電謂自改建民國從前官員多有更換新近薦任各員每以電請准其充任資格成績出身均各無從稽考仰貴民政長請將所有奉到正式任命各員一律造具詳細履歷尅日具報以憑查核云云

●調查戶口

警察廳長高迎宸君以江省住戶每年屆二八月調查一次現屆秋季調查之期特開具表式令各分署按戶調查塡註彙報云

●國稅廳籌備處長視事

國稅廳籌備處長袁毓麟君呈請辭職當蒙大總統照准遺缺任命陳君同紀接充聞該員於九號抵江日昨接任視事云

▲來函▼

敬啓者頃閱　貴報奉天欄內載有駐紮多倫淮軍李統領少棠來奉募兵不勝駭異李少棠係敝人家父已於前清甲午年歿於平陽一役此次來奉招兵係敝人家叔李蘭亭事關軍務應請更正以昭核實又閱十四日　貴報欄內載敝人坐洋車翻覆車夫受傷過重送往醫院調治實無其事應請一併更正此上

貴報館大主筆先生淳鑒　敝人李榮緒鞠躬

雜報

▲奉天▼

●日中將讌會張督

日本陸軍中將秋山好古於日昨二十一在日總領事館邀准張督金波于交涉員雲章及各師長各司長讌會想屆時必有一番熱鬧云　(誥)

●蒙王過奉

哲里木盟扎薩克多羅郡王親王銜丹巴達爾濟代表該旗赴長春大會後奉中央電令晉京籌議要政於二十日到奉晉謁都督嗟商蒙邊事項約於一二日內赴京云　(風)

●聯合會預備歡迎

五族聯合會奉支部自成立以來抱定聯絡感情之宗旨是以會務日臻隆盛日昨該會職員榮勿臣李遇宸李少甫諸君在事務所提議許民政長東來在本會當然開會歡迎擬于本星期六開全體職員會籌備歡迎手續云　(風)

●預警課劃歸內務司

張金波都督近以預警一課雖含軍事性質究不出民事範圍未便與軍事相混日昨已將該課由都督府移至公署內務司以專責成而分軍事民事界限云

●省議會遞補候補議員

省議會議員楊福勃臣病故所遺議員缺額聞已照章以候補當選人馬景貴君遞補故於閉會前到會列席云　(山)

●呈請通緝欺詐蒙民要犯

北路觀察使據密探報告有王正廷(一名玉佐臣)劉顯一黃福亭三人在洮屬一帶招謠撞騙並有假借觀察使名義向該路巡防隊幫統借隊威嚇蒙民等情當即呈明民政長聞張金波氏以該犯等胆敢籍端招搖並欺嚇蒙民實屬不法已極已令行王觀察使將被嚇蒙民妥爲撫恤並通令各屬一體嚴緝王正廷等三人以便懲辦云　(山)

●聲明遺失行票作廢

省城硝磺總局前以鐵嶺包商潘福元將票照交代時覺短少晨字第三百七十五號一聯三行票一張當即致詢據該商聲稱所短行票實因携赴法庫購硝以便按照多寡數目塡注不料中途遺失請聲明作廢等情聞已令新商滕儒賓知照聲明該票作廢矣

●呈請委任科長

省城警察廳衛生科科長刁慶祥已經長罪潛逃早誌本報所遺科長聞經廖廳以長該科一等科員孫祖澤暫署特具呈民政長請即發給委任狀云　(山)

●侯知事因公來省

長白縣知事侯君正修(號治平)因有要公須與張督面商故于日昨乘北滿滊車來省現寓東升第一棧擬今日晉謁張督面談一切侯公畢即行過返云　(誥)

●稅捐局派員調查分卡

省城稅捐局保局長以現時值秋令城屯各農戶來城運貨者甚夥惟恐各關邊門收稅分卡以多報少或故意刁難車戶索詐錢財等弊故日昨特派該局調查員張君日赴各邊門分卡嚴行偵察隨時報告以杜流弊而重稅欵云　(洪)

●發起政學研究會

共和成立黨會如林有趙吟樵者發起政學研究會擬定簡章二十八條呈請內務部批准立案來奉組織分會呈請民政長鑒核茲探悉其會中大綱如左(一)精研治平學術(二)普及社會教育(三)促進國家文明聞侯公署批准後即勘定研究會地點云　(風)

●烟禁未能厲行

禁烟功令不爲不嚴而此項罪犯日有所見推原其故上有好者下必更甚前禁烟局員潘君擬先從上等社會調驗入手以期卉毒早除實爲極好之良策今則闐焉不聞有魏某孫某者均上等社會人物倘能從事調驗實行禁烟專條則下等社會人當不戒自斷云　(風)

●日商開演電影之終了期

日昨過小北門見行路者甚行擁擠詢之左右始悉皆往觀會仙茶園日本化粧品商店所演之電影者也據觀者云該電影出類拔萃見所未見且該日商招待甚殷入場無須納費故觀者盈門幾無立足之餘地已經該商店比期續演三日定于本日(二十二)停演云　(寄)

●入販又到

有沈阿二者上海流氓(四褲文玉妍夫)日前與寶華掌班曹三販來女子二人一名鳳春現搭住牛弄某班一竄於一品香小房內現正議價鬧膺阿三亦與個中有關係云　(風)

●巡官庇護大炕

秘密賣淫有關風化全賴有管理之責者嚴行取締以挽頹風聞四署第二分所管界內所有大炕該管官雖陽爲驅逐迄未履行究其原因由巡官趙某庇護之所致說者謂謂巡官實享受精神上之權利云　(風)

●女學生閒逛平康之怪聞

日昨平康里有某女校學生二人身穿男子衣服携手在頭二衖閒游各娼寮當經某甲看出知係女學生以其冶遊平康殊與風化有碍當報知該段警察向前阻止據該生云來自外城因見游人衆多亦來瀏覽云　(湧)

●小偷供出窩家

小南關豐升店胡同住戶廿相臣向在工夫市開設伙房每日招留一夥小偷在外偷竊所竊之物必須交與廿某變賣得貲均分日昨楊小偷因竊犯案供出廿相臣窩贓云云當經警察抓獲搜出賍物若干一併帶至警察署懲辦云　(湧)

●櫃夥携欵潛逃

小東門裡德發慶梨店外櫃祁永傑日前携帶小洋一百五十元赴關裡昌黎縣等處購買各種鮮菓不意竟起不良之心携欵潛逃現經德發慶執事聞知令祁某之保賠欵經中人王海泉說合不知如何了結云　(湧)

●冒充軍人搗毀娼寮

平康里新二衖三等娼寮雙翠堂妓女双福室中昨有客人王某者自稱陸軍大肆騷擾並將双福房內陳設均行摔毀經該寮掌班報知陸軍稽查將王某拏獲解至稽查處訊辦云　(湧)

●匪黨以縱火相恫嚇

城北大寨屯住戶李姓素營小販事業日昨勾同匪黨數名在外滋擾並密寫私函數封分送該屯孤廟聲稱向該屯某某紳家借鉄若干即日送到否則夜間縱火焚燒接信者知係李某之所爲當即報知警察轉呈省城警察廳令行各警察務期弋獲云　(誥)

●演說員自南而東

瀋陽縣勸學所勸學員兼社會教育事務員艾君文伯日前往南路各屯演說時局如何危險人民宜如何力求進步以挽時艱句句懇切語語逼眞以故各鄉人民多有感化現該君以演說日期已滿應須同省轉往他路故即來城銷差教育司長以該君演說甚屬得力又委任赴東路演說聞擬三五日內即行就道云　(誥)

●天網恢恢疏而不漏

城西北趙化屯東街住有劉某者每年外出營生家中僅留其妻與及笄之女不料該屯什有靳小狠頭者見該女姿色美麗竟起姦淫之心于日前持洋二百元作爲聘禮硬逼其將女許字否則必以蠻力對待其母見勢不佳遂許之詎意其父由外歸家以此事並未得其同意擅自專權且理由不正遂扭其妻同往該管警察署控告該署並未審訊即送省城警察廳廖廳長以此案事關司法未便審訊又轉送法庭々長遂傳靳某到案以便解決詎意靳案先時已潛逃來省經陸軍二十七師某稽查在平康里將靳某偵獲即時交送法庭審訊保出脅票綁某人確係盜犯不知將來如何了結云　(誥)

●人心不古

有山東人王德本黃文玉者先後來奉在東塔地方開設地瓜窩棚現已少有積蓄昨日黃文玉進城購買白布王德本將所存之欵八十九元悉數携帶潛逃無踪後經王某聞知當同夥計李某四出尋找云

●祝融氏光臨糧米舖

昨晚九句半鐘大西關下頭公記米舖因不慎于火致將房間糧米付之一炬彼時大燄四起勢正猛烈幸經消防聞警立至竭力撲救未致波及鄰戶云　(誥)

●鎗斃胡匪

大西關楊家猪店前被胡匪四名闖進櫃房搶去銀元手票四百餘元並用槍將櫃夥擊斃二名經白塔堡分駐所傳巡官在該處盤獲搶該店正犯田發明趙明聚田克新田發志等四名曾誌本報茲聞昨經軍法課訊問該匪等强搶該店槍斃店夥供認不諱當綁赴西門外槍斃云(洪)

●挑選警察護衛公署

警察廳廖廳長奉張都督指令由各署挑選精幹巡警四十名護衛民政長公署曾誌本報茲聞廖君昨將此項巡警由各署選定委該廳操官爲該隊隊長巳帶往公署護衛矣　(洪)

●商人呈請創辦織呢公司

有商人侯振東者集合同志數人湊集股本八千元創辦織呢公司以挽利權而興實業於日前呈請實業司立案當經馮司長批准轉咨警察廳妥爲保護云　(洪)

●何苦爲牧豬奴戲

小東關景家胡同住戶常慎齋日昨在家擺設賭局招集賭徒多名正在性高彩烈之際被該處警察署偵知當場抓獲賭犯關秀峰常玉山常慎齋等多名送由警察廳懲辦云　(洪)

▲遼陽▼

●知法犯法

有某校長者前清任司法命事後改派地方廳長旋委某校校長在奉六年嗜好未斷在省日窗胡同寶興店及某車站私吸今政府禁令森嚴不敢留省來遼浮廡以便吞雲吐霧若校長者可謂巧矣然如功令何

●區官易委

南路第二區區官劉運唐擅離職守廢弛警務經警長查微還缺改委顧君德昌前往接充云

▲海城▼

●一女二聘

邑南高家峪村住戶于某之女先時許與同屯趙某爲室未經遣嫁因嫌周某家道寒微又另許與本村趙某爲小星當有趙某之內兄常某出而干涉謂趙某停妻納妾及于某一女二聘均于法律有違赴本鎮議事會提議未悉作何辦理云

●妓女從良心猿意馬

平康里四喜堂掌班四喜於今夏接交萬德車舖執事王某因日久情熱遂訂有白頭之約旋經王某藏之金屋詎料該妓野性復萌竟於日昨乘王某外出將其所有衣服等物携帶潛逃至王某回家見室內空空急赴車站追尋該妓未得脫逃云

●梨園派送紅票

本邑桂陞茶園生意蕭索賠累不堪該園主人思籌補救特在外埠邀請坤名角色多人登台唱演旗鼓重張頗覺新穎並派送紅票千餘張是以近日客座擁擠獲利定可操券云

●行同詐騙

有代某者素業商前在南關某車行定購大車數十輛業將貨物取去延至數日並不交價經行主催索反籍車輛破壞及伊販賣不利肆行狡展昨聞該行主已憑起訴訟以免遷延日久致被虧累云

▲營口▼

●嗎啡害人

邰家屯村嗎啡針舘林立無人查拏一般居民因打嗎啡毒發身死者爲數不可勝紀近有住戶葉某夫婦二人前日早飯後其夫赴街有事該婦因素有烟癮尚未戒除恐爲其夫所知不能見容竟購服嗎啡斃命矣

●糧船在中途被困

遼河今年水淺如冷家口以下七台子等處乾涸尤甚聞前月間由上河來營之糧船千餘艘停積該處不能通行以致船戶困苦萬分究其原因係冷家口修築矮壩久未告成故有此患查遼河水路旣愈淤愈淺則冷家口達双台子之河水必愈冲愈深若不早爲修築冷家口矮壩此後將成大患不但帆業前途不堪設想即商民亦因之大受影響矣

▲牛莊▼

●分治署嚴查賭博

分治公署委員黃君瑤孫近日派遣暗探在街嚴查賭博如有無賴棍徒暗設賭局者嚴行捕拏從重懲辦云

●豆價昂貴

遼河兩岸向以豆麥兩種出產爲大宗今歲因夏令亢旱各苗枯槁豆田比較他田枯旱尤甚往年豆秋明水捐務約收五六千石今秋之明水僅收五六百石減收甚巨爲此價値昂貴云

▲綏中▼

●警士更換制服

警察長趙純樸以時屆天寒將由省城購到映青呢軍衣一律發給各區飭警更換云

●烟民出境

本邑警察長趙純樸君通飭各區嚴查嗎啡烟土及吸食烟膏者聞近來城鄉地方素吸鴉片及偸販嗎啡之人盡逃赴邊外藏匿矣

▲鐵嶺▼

●路斃何多

時屆初冬天氣寒冷凡無業遊民注射嗎啡者相繼倒斃故日昨警察二區界內一日査出倒斃者六名雖日伊等咎由自取然亦慘矣

●東夥被獲

北關箭場前荳腐房之財東李發每於豆腐由工做完竣相牽賭耍不意昨晚被巡警將其東夥一齊拏獲送所罰辦云

▲昌圖▼

●花會亟宜禁止

二道溝火車站附屬地內近日開設花會賭局而鄉愚婦孺受其欺騙以致輸錢難支轉而爲匪者有之婦女失節者有之若不早爲設法取締恐遺害伊於胡底望有維持地方之責者速爲交涉以杜賭風而正風化也可

●賍賊俱獲

二道溝車站同順成日前被賊竊去大布十八餘疋並零碎物件丟失甚鉅嗣經預警黨事郭雨臣率警查獲在亮中橋拿獲正賊二名在東街孫喜處起出賍物布疋若干一併送交警所核辦聞失主現已來所請追矣

▲吉林▼

●日妓潛逃情形詳誌

工務會劉敬石價買日本妓女交涉一案迭紀本報茲聞交涉署據劉敬石報不告情訪錄如左(上略)敬石價買日本料理店清子確係作妾良以清子表格樸實敬石待之以信自思清子遇我亦必以誠故不惜重資以向該店主人言明備價日金二百三十元二十錢娶其爲妾以事協之際房間未[illegible]妥故借宿於清子故女友固暫以寄身敬石以清子寄居於女友之房男女嫌疑自宜避忌雖遣僕人詢其起居有時予以日費然斷未往宿一日清子詳時與其友出外同觀電影或作他項游戲之事敬石雖亦覺察以巳之心度人之心概亦未之猜疑禁其自由詎料及五日之晨敬石親往探詢而清子巳不翼而飛及詳詢其友亦不知悉踪跡是敬石業巳人錢兩空而日本領事尚云敬石係販賣人口之流倘敬石如係此流何能將清子寄於夙不相識之日女房屋且尤不禁其自由務懇貴署速向日領索出清子再行立案以昭公平云云

▲雙城▼

●濟世良醫

雙城縣關帝廟前木廠之西育生醫社醫士劉子祥係榆樹縣人在吉省俄國施醫院畢業於西醫學理頗有心得無論何種痞症凡經醫治者莫不獲完全效果雖不能如齊之扁鵲亦可謂漢之華陀矣是以城鄉人士交相稱頌眞堪爲濟世良醫醫中國手也最可欽佩者城東北二十里正白旗頭屯農民闞喜金六月初旬在田中耕耘突來飛彈貫通小腹隨即暈倒經同屯人抬至家中赴城延醫調治不但不見效果返致氣息奄奄與鬼爲鄰嗣經劉君子祥調治將子彈從腹中取出不數日而傷口全愈矣

▲哈爾濱▼

●壓園巡警撤換

昨報載同樂茶園執事人某因私賣戲票被監察員查悉送局管押一節茲聞該園執事之所爲與壓園巡警通同一氣因圖餘潤故未盡揭嗣爲區官傳新三君查知即將該巡警撤革另委他兵充任云

▲黑龍江▼

●禁止軍人無故出營

畢都督植宸以近來各營軍人任意冶遊屢在妓館戲園滋生事端大失軍人資格嗣後除星期放假外平日無故不准出營倘經查出定惟該管官長是問昨已通令各軍一體凜遵矣

花界消息

●花香不在多

昨經友人邀至天順部秀英處茶敘當造妝閣即聞院內高作胡腔抑揚頓挫慨無俗韻旣而絨獸見一翩翩攀簾而入觀其人嬌小玲瓏眉清目秀朱唇微啓百媚橫生典雅溫柔毫無[illegible]氣詢其年華複稱八五問其芳名始知爲李福喜也嗣經因心君約新至衖天福班老四處談心甫經入座恍到天台見其屋內清潔幽雅觀其形容品格清高聽其彈唱北里無倫至於學止應酬無不大方周到走馬章臺請往觀之以徵余言之核實與否

●清心聞妙香

昨同友人步入天順部秀英處茶敘聞院內胡腔高作抑揚頓挫慨無俗韻少頃見一弱女攀簾而入觀其姿容秀雅可愛眼似桃花綏兩身如楊柳迎風典雅溫柔華含秋水眉黛春山朱唇微啓百媚橫生而雖韶逃詢其年華複稱[illegible]五問其芳名始知爲李福喜也嗣經因心君邀至新一衖天福班老四處談話甫經入座恍到天台几淨窗明頗堪容膝觀其體質品格清高論其彈唱北里無倫至於舉止應酬無不大方周到雖不是絕代佳人亦堪爲羣花之冠走馬章台者如不見信請往觀之以徵余言之核實與否

養腎內補丸

定價
三十日分 金貳圓五十錢
十二日分 金壹圓十二錢
五日分 金六十錢

定價
三十日分一打 金廿五圓
十二日分一打 金十二圓
五日分一打 金六圓

▲延壽堂大藥房 總行 奉天鐘樓南大街 分行 奉天鐘樓北大街

人生於世以身爲主身體强則百事可作身體弱則一事難爲可見身體之强弱一生之榮辱係之矣所關不綦重哉然往往人多失於檢束或思慮過度心血ㄗ損或讀書過勞腦筋受傷或用力過分害及四肢或放縱情慾虧於腎水倘於此不求保養之方實難期有健康之一日本主人心存濟世不忍坐觀是以博採東西醫理悉心研究數載始得病是之眞諦遂一治養腎內補丸聊作救人之寶筏藉以供諸斯世也夫是藥均係眞正材料効力甚大有病者服之固有除沉痾之功即無病者服之常更臻健康之効如先天不足氣血兩虧神倦體疲腰腿酸軟胸膈膨脹脾虛胃弱氣短痰多勞傷失血下元虛寒陽痿不擧精薄無力手淫失精調養不良其他諸勞百損五勞七傷等症無不奏效如神諸不信者嘗之試知余言便之不謬也

▲各埠藥房出售 分行 長春城內北大街 分行 大連市伊勢町

一資本金一千萬圓
一建造兵鑑輪商船修補一切
一建造各項機器及修補一切
一聘傭用 工學博士二名 工學士六十五名 工匠八千餘名
一油房及碾磨房應用一切之製造修補 其他應用之處照尊意代辦

株式會社 川崎造船所

本廠所造各項機器別出一新機軸品貨精良一概俱全必期之[illegible]聲譽早馳中外官商軍界陸續購備有爭先恐後之勢矣

大連出張所
電話七一〇番 大連濱町

萃華新金店

本號開設奉天城內銅行西銀行胡同 座北向南門面樓房五間 有年物美價廉久蒙各界諸君惠顧今本樓特由各省聘請優等名師 研究五族應用時式花卉各種首飾盃盤器皿寶星徽章 無不精巧 專造赤金代簀手鐲表練子手留子 民沾一概俱全保管實足工資格外克己復飾回換不拆不扣童叟婦女無欺 諸君賜顧者請認本樓金字牌匾無悞 中國電話六百二十三號

本樓謹啓

乾元溥金店

本號開設奉天城內銅行西銀行胡同 座南向北修式樓房門面 三間歷有年矣物美價廉久蒙各界諸君惠顧今本號特由津申聘請名師 研究五族應用時式各種花卉首飾盃盤器皿 無不精巧 專造赤金代簀手鐲表練手留 各樣民活一概俱全保實足工資格外克己 童叟婦女無欺 諸君賜顧者請認本號金字牌匾不悞主顧

本號謹啓

死於沙場

君知癆病乃一種可畏之肺病每年中國人之犯而死者較之死於沙場之數固爲倍蓰乎 君知癆病之情狀及其如何發生與如何漸趨於危險乎 君亦知及早施治固應用如何妙法乎

以此商標爲記

漁父負魚商標爲記

行之於世三十八年其明效可以証已

本日奉到 函索即將小本書照寄決不有悞書中詳論癆病情狀並治法與他種病亦及焉讀之頗能生人興趣計三十二頁只須費一郵片寄上海四川路五十三號茂生洋行則所謂有圖畫之小本書便能廣於目矣

(三)

常服司各脫始能健壯

奉天 經理處 德亨洋行

破天荒之壯擧

双美人牌化粧品愛用之諸君

大優待

不取分文 **電光影戲開演**

期日 再演三天 廿日廿一日廿二日 每天晚五點鐘准演

地址 **會仙茶園**

●双美人牌化粧品愛用諸君來看新奇電影不取分文只請在左開諸品之中採購壹個以上直携該品入場則必迎進戲場敝行置人於園傍授票處觀查看戲諸君所買的物件該品仍歸買主幸勿誤會

(前者敝行所發之樣子一概作廢持觀者不準進內)

●若戲園內看戲者衆多後至者不準進內以免人多擁擠務請諸君速速々來觀先至者占好地位

●戲目左開

實寫 陸軍大演習之實況
滑稽 焰火客棧
實寫 動物園
正劇 孝女美斯美兒之傳
滑稽 傻子先生之陶氣
滑稽 妖怪之住宅
滑稽 國旗之光
滑稽 炸彈
彩色 水盤
泰西正劇 人世之荒浪
彩色 魔術瓶子

注意 双美人牌化粧品到處均有發售來看電影諸君請就近購之可携帶 敝行亦在戲園門口設臨時販賣所以便諸君購買

品目
双美人牌洗臉粉
双美人牌牙粉
双美人牌香粉
双美人牌化粧水
双美人牌波馬多(髮油)
双美人牌佶麗謨
佳人牌牙粉
其他各種

本行對於從來之顧客聊表謝意亦爲擴張販路起見故特不惜重資擧行此新奇大電光影戲 快々來看

双美人牌化粧品
本店 中山太陽堂

急行列車 二等乘客座席開始

南滿快車改定二等乘客新章之日期

本鐵路公司之往來於長春大連及長春釜山間之急行快車其乘坐二等車之旹客本公司擬略改前章別加優待自十一月一日爲始凡向者收取之急行車費及寢床費等一概蠲免現定新章另收車座小費諸君如欲知詳細章程尙請移玉至附近之驛站或本公司之運輸課一爲詢問可也

南滿洲鐵道株式會社謹白

恆泰金店廣告

本店開設大西關大什字街迤西路南朝北洋式門面收買荒金發賣足色赤金標金方頁帶做鐲首飾盃盤器皿 俱全無不精巧多樣 各界諸君惠顧本店 五族赤金 聘請名藝研究時式花樣工資格外克己

再者諸君如欲定做何式花樣議明式圖萬無遲悞此有無恥之徒以低貨混市各界諸君認明本號章[illegible]爲據幸近來[illegible]佈

中國電話一百二十號 本店謹啓

商辦潤興煤鑛公司廣告
奉天撫順縣瓢爾屯

啓者本公司開辦有年因資本薄弱煤炕浮淺土質平大有掘井九仞不能及泉之歎去歲經鐵嶺 葆君介泉厚集資本復經 尙君席珍等極力經營購買機器重開洞坷組織年餘始達完全之目的現在所出煤性與千金寨相等物質精良色氣光潤價資必格外克己利權庶免外溢諒賜顧諸君子必能熱心提倡國貨格外歡迎此本公司所厚望焉

價目列後
一等塊煤每噸 洋八元五角
二等塊煤每噸 洋七元五角
三等原煤每噸 洋六元五角
下等粉煤每噸 洋五元五角

再啓者如有代售本公司煤觔者請到本公司事務所先行掛號每噸另有酬勞所有煤欵本公司自行經理不與代售人相涉

商家有願設立代理店者請到本公司面議必給以格外之利益

分局電話二百二十號

奉天大西關大街路北潤興煤鑛公司總銷售處啓

浙杭分此 **吉祥裕**

綢緞零剪特別減價

現寓大南門裡江南春內 電話壹百零十八號

橫濱正金銀行 奉天支店
奉天城內四平街 電話十二番

資本金四千八百萬圓
公積金千八百四十五萬圓

總店 橫濱
支店 神戶 東京 長崎 大阪 倫敦 里昂 紐育 桑港 孟買 布哇 哈達 哈爾濱 香港 上海 長春 安東 北京 大連 旅順 營口 遼陽 鐵嶺 天津 漢口

本店 奉天小西關大街
支店 本溪湖永利町

株式會社 **南滿銀行**

電話 中一八二番 日五二二番

弊行辦理普通銀行業務存放匯欵力求敏捷不悞主顧恐未週知特此佈告